南京新報

第七八號
今日本報一張半售洋五分
內政部登記證警字第六號
經中華郵政登記認爲第二類新聞紙類

定報價目（連郵費在內）

區域／價目	本埠	外埠及日本	香港澳門	國外
一個月	[illegible]	[illegible]	[illegible]	[illegible]
半年	[illegible]	[illegible]	[illegible]	[illegible]
全年	[illegible]	[illegible]	[illegible]	[illegible]

附註 [illegible]

廣告刊例 [illegible]

社址：復興路一三五號
電話：編輯部二一七八四 營業部二一八六九

昔日同盟今成仇敵 英法戰于達卡爾港 法將對英正式宣戰

（中央社紐約廿四日電）據此間廿四日收聽之德國廣播謂、法國對英國進攻達卡爾事件、異常憤慨、故近將布告對英宣戰云、

（中央社維希廿五日電）據海通訊、據昨日法達蘭海軍上將發令稱、法國爲報復英軍來襲達卡爾港、已於昨日午刻開始還擊、所有在北非方面英軍之登陸嘗試、受損頗大、並被法海空軍隊予以擊退、幷稱達卡爾港不容任何國來擊、蓋法民在當地生活極爲安泰、已有悠久歷史、英軍欲佔此鎖鑰、以控制南大西洋、實難達到其目的云、

（中央社馬德里二十五日電）據海通訊、據昨晚西班牙報載稱、英法已入事實上戰爭狀態、但與西班牙於柏林、羅馬、馬德里間之會談、並無影響、西班牙對此次英軍突擊法屬殖民地、殊爲驚異、

（中央社維希二十四日電）法政府因英海軍攻擊達卡爾港、決盡力防衛、二十四日曾訓令駐達卡之法殖民地軍、集中陸海空軍力、採取報復手段、聞已發出祕密命令、又據海軍分駐官憲來電、乘攻擊達卡爾之英艦隊、計有主力艦一艘、航空母艦、巡洋艦、武裝商船、驅逐艦等、合計十六艘以上、此外並有裝載十五吋砲八門之法主力艦蕭號參加、

（中央社維希二十四日電）法海軍當局、二十四日發表達卡爾英法兩軍之戰鬥經過如下、『英軍之登陸企圖、先後凡歷六次、均經我方反攻、失敗而退、二十三日下午一時、英艦隊司令官向達卡爾高等辯務官沙孫、提出第二次最後通牒云、『如迄二十四日上午六時不來投降、卽當用武力占領達卡爾』云云、沙孫高等辯務官當答謂、『法政府將達卡爾委託與予、予當根據此委託、死守至最後』、又英機在達卡爾被擊落三架、當英巡洋艦作攻擊時、法方喪失潛水艦一隻、而英軍因登陸未遂、有若干死傷、

（中央社維希二十五日電）據海通訊、維希政府、於昨日爲達卡爾事件、內閣閣員舉行臨時會議、司法部長阿爾貝魯提議、凡法官民有參加特戈爾將軍、反抗政府或侵犯法本土、及殖民地者、一概受軍事法庭處治、

英法海空軍戰況

【中央社維希二十五日電】據海通訊、昨晚英向法殖民港達卡爾、砲擊結果、英軍強行登岸多次、均未果、英海軍機三架被擊落、英巡洋艦一艘、被擊沉、據法海軍部情報稱、現英軍在該港一帶、僅有流血戰、經三十小時之久、其他並無變化、

【中央社維希二十五日電】據海通訊、關於英海軍艦隊、砲轟達卡爾港事、此間又獲詳情稱、在未抵達該港時、英使用飛機、在達卡爾機場降落、該英機駕駛員、乃決定勸說法空軍部隊之駐於該機場所、加入葛雷將軍陣營、詎所有英機師均被捕、以是英乃遣汽油艇、載乘軍官多人、開到達卡爾港、該軍官遂將流亡將軍葛雷之最後通牒、致法高級委員、法方未及答覆時、遂啓戰局、據聞英巡洋艦一艘、當被法潛艇擊沉、而該艇亦被英軍擊毀、

【中央社維希二十五日電】據海通訊、昨日上午一時及一時半、英軍欲在達卡爾附近登陸、法遭法軍擊退、英巡洋艦一艘、當被重傷、又據法官方宣稱、達卡爾廣播電台、亦受損頗大、是役死者三百十名、

【中央社維希廿五日電】據海通訊、法屬西非當局稱、英軍於星期一、二、在大霧下進攻達卡爾港、致使法空軍、雖以駕駛、英軍有登陸模樣、此事已由法海軍方面證實、稱有英巡洋艦魚雷艇、及戰艦多艘、保護運輸艦六艘、載約有七千海軍陸戰隊、此外、尚帶有數千水雷、所有法軍部隊、均於現時進行作戰中、英軍躍躍欲作登陸嘗試、均爲法軍所擊退、

【中央社瑪德里廿五日電】據海通訊、據目擊者報告稱、法機一百二十架、轟炸達卡爾砲台、此報告係由摩洛哥傳來、維希方面、未作評語、衆信達卡爾當受損甚鉅、

【中央社維希二十五日電】據哈瓦斯訊、關於英艦隊砲轟達卡爾港事、據最後消息、特戈爾昨夜曾遣令英軍登陸、達六次之多、但未得逞、至本日午前一時半、英艦隊司令、又以第二次最後通牒、送達總督鮑伊松、內稱、倘不於本日上午六時前投降、卽當再度以砲轟毀其防禦工事、並奪其城池、鮑伊松總督當卽提出復文、予以拒絕、其復文略謂、政府既以保衛達卡爾港之重任見委、余惟有始終予職守、以保衛本港之英艦隊司令接獲文後、卽於午前六時零五分、令各艦隊發砲轟擊、截至目下爲止、尚在鏖戰中、

法外交部發表 達卡爾港被轟情形

【中央社維希二十五日電】據合衆社訊、法國外交部昨晚發表文告稱、法潛艇潘西號昨在達卡爾港外進襲英巡洋艦時已被擊沉、該英艦係一九三三年建造者、當擊毀潘西號時、亦曾受有重創、該項文告又稱昨日英方在達卡爾港曾六度試作登陸企圖、但均已受阻、英國與自由法國之軍隊昨日在達卡爾港後之利弗斯克企圖登陸四次、而在達卡爾港東面某據點、亦圖登陸二次、該文告又稱、此種圖登陸之軍隊、係由自由法國軍隊司令特戈爾所率領、在英艦隊、緣英國第二次之哀的美敦書曾稱、如該砲轟達卡爾港、城於昨日下午六時前不事屈服、則該城堡壘將盡破擊毀、而被英軍所佔領也、

進攻達卡爾之 特戈爾軍撤退

【中央社羅馬二十四日電】進攻達卡爾之特戈爾政權部下軍隊及艦艇、二十四日不願與法國人戰爭而撤退達卡爾、又特戈爾將軍抨擊謂、欲高舉三色旗與白旗、而行非武裝之和平的登陸、但達卡爾之陸海軍、予以還擊、死者數名、此甚爲不當、

【中央社維希廿五日電】據海通訊、昨晚法海軍部公告稱、法國擊沉英巡洋艦之潛艇「皮而西號」、茲已被燬、該艇大多數水手均獲救、按該艇排水量一千三百七十九噸、載水手六十三人、設魚雷艇十一艘、十生的大礮一門、三點七生的高射礮及機槍各一、

日大政翼贊會 中央部人選內定

【中央社東京二十五日電】有馬賴寧伯爵、擬於二十五日下午訪近衛首相、對大政翼贊會、中央本部之常任總務局長等人選、作最後的協議、目下有馬伯爵所考慮之陣容、大體如下、（該會見若意見一致、則立卽提交二十七日之定例閣議正式決定）㊀事務局總長、決定爲以中央本部之名稱、爲事務局總長之有馬伯爵、該氏兼首席總務、㊁常任總務雖暫定七名、但遇必要時、可增至九名、有馬賴寧伯爵、大河內正敏、前田米藏、後藤文夫、古野伊之助五氏、均已決定、此外並增加橋本欣五郎、太田耕造有力二名、如至九名時、則增加中野正剛氏、另一名則自新的方面物色、㊂局長、甲、總務局長、以有馬事務局總長兼任、乙、企劃局長、固定爲企副院次長小畑忠良氏、丙、組織局長、由地方組織等關係中、或內務省方面物色適任者、丁、議會局長、由常任總務之前田米藏氏兼任、戊、東亞局長以橋本欣五郎氏、及中野正剛氏、最爲有力、㊃顧問、乃以閣員全部、舊政黨領袖、財界、學界之首腦就任、㊄總務由委員、全部及其他有識人士等總員約三十名就任、㊅協力會議議長、初任本部長由事務局長兼任、但以首相總裁如何改正規約一部份、當選任議長方針時、恐爲末次信正二大將就任云、

日柳川總務長官等 將考察華北

【中央社東京二十五日電】興亞院總務長官柳川、擬於二十六日下午十時二十五分、偕經濟部長柳井、政務部第二課長吉野、乘車赴東京、再自神戶乘輪赴青島、轉之赴華北蒙疆各地、作三星期左右之考察云、

貝當電賀 波松忠勇

【中央社維希二十五日電】據海通訊、昨日貝當元帥、電賀赤道非洲法國總督波松、忠於職守、拒絕接受英國之哀的美敦書、對波松之忠勇、甚爲嘉許、

日向英正式抗議 星島拘捕日僑事件

【中央社倫敦二十五日電】日駐英大使重光葵、今日赴英外部訪白脫拉外次、對星埠當局之拘捕日僑事件、正式提出抗議、

歐戰擴大後 在華英商營業衰落

【中央社上海二十五日電】自歐戰擴大後、歐西各國貨品輸華、因海運困難、幾已完全斷絕、尤以英國之貨品、三月來進口絕跡、上海各英商營業均係存貨交易、現在存貨已逐漸售罄、故在滬之英商洋行、多以無貨可營、已有多家結束、英商廠家亦因原料缺乏減車停工、生產量日形減少、在華英商貿易之衰落、爲通商以來未有之現象、

葡注意英法衝突

【中央社里斯本二十五日電】據海通訊、此間對於英法爲達卡爾港而起衝突、咸予以極大之注意、一般人對於在凡爾得羣島附近之交戰、深以影響伊伯里安半島爲慮、

美國輿論界批評 政府之仇日政策 一主友日一主制日

【中央社紐約二十四日電】「每日新聞報」今晨刊布社評一篇、題曰「兩國戰爭」、批評美政府之仇日政策、略謂赫爾國務卿之反日新聲明、已使美日關係進入更惡劣之階段、赫爾國務卿視日本之進入越南爲不可解、殊不知越南一地、亦係法國於一八六三年用強力奪來者、赫爾國務卿又稱、遠東之現狀維持、現因強有力之壓迫而將破壞、然我人應致力者、果爲何種工作乎、豈謂我義務乎、我人現已公然援助英國、離參戰之境地愈近、共和黨候補總統威爾基、亦謂渠若當選下屆白宮主人、將實施相同之政策、目前美政府對於日本、可謂盡挑激之能事、假若希特勒獲得勝利、則日本將自太平洋方面對我復讐、事屬當然、事若至斯、則我人將兩面受敵作戰、我國國運之將蹉跌、蓋無疑問、故具有常識之政策、宜與日本接近友好、我國自南北戰爭以來、與大西洋東方之英國、已保持數十年之好友關係、爲何我人不能與日本握手、使太平洋成爲國際通商及友好之康莊大道乎、

【中央社華盛頓二十四日電】二十四日之「每日新聞報」揭載社評主張與日本接近、已如另電、今日此間之「星報」亦刊載社評、則主張美國應於此際斷然制止日本之南進、與「每日新聞報」之論調、適得其反、該報社評之大謂、「日軍現已侵入越南、美國之外交政策、已非下重大決心不可矣、僅紙上之抗議、已不足阻止日本企圖獲取南方支配權之野心、對日之制裁手段、禁止煤油及其他軍需品之赴日、亦爲一法、推對日禁運、足以促進日本之進侵荷印、故適當手段之決定、實爲一相當難事、總之、關鍵在於政府是否具有決心、保持遠東之勢力、假若政府無此意思及準備、則徒然裝腔作勢、寧以停止爲愈也」云、

美航空軍官 將聘荷印說

【中央社紐約二十四日電】紐約講壇報今日載稱、美海軍航空將校八人、已應荷印政府之聘、卽將啓程赴荷印、担任飛機師之訓練工作云、

美海軍舵手 任荷印講師

【中央社紐約二十五日電】據海通訊、依「通報」載稱、荷屬東印度政府、已雇用美籍海軍舵手八名、歲給一萬元、任爲掌舵講師、據合同規定、美籍舵手、倘遇荷東印發生戰事時、不得被召任爲戰時要職云、

法貝當令擴大 最高法院權限

【中央社維希廿四日電】據哈瓦斯訊、貝當元首頃下令擴大里翁鎮最高法院之權限、將現任與前任閣員暨其僚屬所有吞沒公款與挪用公款之案件、一併歸該院審理、此外公務人員凡利用公款作投機事業者、亦一併受該院審訊、

日駐義大使 訪齊亞諾外長

【中央社羅馬二十四日電】日駐義大使天羽、二十四日正午訪義外長齊亞諾、約作四十分鐘會談、所談似係關於歐洲之一般國際情勢、以及德義羅馬會談越南等問題、齊亞諾對於越南問題、根據二十三日義政府之聲明趣旨、表示對日本態度有共共鳴之意、

越南問題解決 產煤運滬無慮

【中央社上海二十五日電】越南問題和平解決、印度安南古拔等處、產煤運滬、可無慮中斷、且目前滬市存煤甚充足、足敷四個月需要、二十四日煤況突起漲風、全爲投機奸商藉口越南事件、故意操縱所造成、故預料此種漲風、不久當可平戢、

滬公共租界工部局 特別董事會議

【中央社上海廿五日電】廿五日下午四時許、公共租界工部局董事會、曾舉行一特別會議、中外董事均出席、討論內容並未公開發表、但見其議案相當重要、據另一消息、此次會議歷二小時之久、足證此項會議或對於膠州路孤軍與俄國丁糾紛事有關、

美購買力漸淡 華絲出口銳減

【中央社上海廿五日電】我國蠶絲出口、自戰後以來、因海外英美各國需要殷切、數值逐年增加甚鉅、價格隨外匯緊縮、而業務高翔、近以世界風雲日急、美國購買華絲之心漸淡、出口華絲已不若前之盛、據財部蠶絲建設特捐處消息、本月來報捐出口之華絲、較八月份退減甚鉅、

滬兩租界內 交通機關大罷工 一波未平一波又起

【中央社上海二十五日電】滬公共租界英商電車公司華人職工一千五百名、曾爲要求加薪未遂、而全體罷工、本星期內又有英商中國公共汽車公司華人職工二千名、亦告罷工、雖經調解、仍未奏效、二十五日法租界之公共汽車公司職工二千、亦加入罷工同盟、今滬上兩租界之公共交通機關、均陷停頓狀態、罷工團員總計六千五百名、實係事變以來最初之大罷工云、

【中央社上海二十五日電】公共租界電車及公共汽車公司、罷工風潮、猶未解決、全法租界電車及公共汽車、全體銅匠、司機、賣票等一千七百人、亦於（二十五）晨起、實行罷工、其目的爲㊀要求改善待遇、㊁同情公共租界工人、法租界警務當局、旋派大批巡捕、強迫工人開駛、（二、七、一〇）三路電車、共十輛、維持交通、每輛派有巡捕保護、此次工潮發生後、市總工會除從事勸導工人、嚴守秩序、靜候解決、幷竭力設法、使工潮不致擴大、

美亞洲艦隊司令 赫德上將昨抵滬

【中央社上海二十五日電】美亞洲艦隊司令赫德上將、自青島乘「奧古斯泰」旗艦於二十五日下午、五時許抵滬、據聞赫氏此來乃係商洽關於公共租界之區防務問題、

日越間成立協定後 越南全境皆歡迎 自認爲東亞共榮圈之一

【中央社】據同盟社訊、日越間成立協定後、越南全境各地對此、莫不額手稱慶、據悉二十三日越南各報日刊第一版、全面幾完全登載歡迎協定之消息、茲綜合其要項如下、㊀根據日越協定成立、日法或更易進而成立天津問題之協定、日本計劃建設東亞新秩序、及處理中日事變、法方均願積極予以協力、故承認日軍之進駐越南、越南亦自認爲東亞共榮圈內一份子、㊁國境附近一部份日越之衝突、各報態度、均認爲日於越南方面之誤會而發生之局部不幸事件、

【中央社東京二十四日】據路透社訊、此間軍事觀察家之意見、法日軍事協定、准許日本陸海軍安然開入越南、是爲中日事件決勝階段之起點、該協定不特可使日軍所處地位、得由越滇路線、以摧毀之打擊加於渝方、且得以重大之壓力加於英國、

日軍入越南 誤會起衝突 華南日軍當局談話

【中央社】據同盟訊、華南日軍當局、二十五日上午發表談話如下、華南方面作戰之日軍、關係日政府與法政府及越南兩當局間成立日軍進駐越南之協定、不勝欣慰、日軍一部爲進行對渝作戰、於二十三日由鎮南關方面進入越領、二十五日更決定以若干部隊、由海路經海防進入越領、鎮南關方面越軍、因誤會抵抗日軍、以致引起局部的衝突、然日越協定趣旨、如能澈底、則確信可就地立卽解決、

因誤會而犧牲 越南軍最高指揮官

【中央社同登二十五日電】同登地區越南軍最高指揮官羅柏中佐、當日軍進駐時、因誤會而起衝突、戰死沙場、開出事之日、中佐曾帶同

日越兩軍衝突後 越軍多棄械投誠

【中央社】據同盟訊、日軍進駐越南時、因越方不澈底實行協定命令、故日越兩軍發生衝突、越方戰死百餘名、有二百餘人棄械投降日軍、日軍對戰死者加以埋葬、同時對投誠者、並給予與家庭通信等之便利、據彼輩稱、共所以抵抗日軍者、全因命令之不澈底、茲誌投降將校供述如下、佛羅利上尉云、吾人不知日軍和平進駐之事、同時亦未接得關於此事之命令、是日上午一時許、余在同登營內聞日軍進駐之事、遂就所守備之陣地加以抵抗、但抵抗無效、遂不得已投誠、余對日軍、優渥之待遇及厚篤友情、深爲感謝、仇埃及中尉云、余其時守備同登南方高地、天甫拂曉、發現日軍、當卽作相當抵抗、但無效、余等不知日軍根據外交交涉之進駐、故不得已與日軍交戰、

英潛艇失蹤

【中央社倫敦二十五日電】

渝方民衆 求和心切

【中央社香港二十五日電】據此間所接渝方消息、渝方近因民衆求和、規避當局之強徵壯丁、士兵厭戰、自前線或中途逃走者日衆、近頒布實施「妨害兵役治罪條例」、凡隱匿壯丁及逃避兵役、均將處以較前更爲嚴厲之重刑、

日軍進駐越南的意義

君平

(一)事實之演進

據中央社二十三日東京電、日本大本營海軍部發表稱、日越現地軍當局、根据八月二十五日及三十日之日法兩國政府磋商結果、於九月初旬來交涉軍事問題、九月二十二日下午四時三十分成立協定、故日陸海軍部隊卽据該協定、於二十三日開始進駐越南北部、當日軍通過國境時、雖似曾發生若干紛爭、但可望今後能順利完成任務、又据哈瓦斯社越南河內二十三日電、越南總督德古海中將、頃發表告人民書、略謂、艱辛之談判、茲已告一段落……、查法日兩國政府、曾經成立外交協定、規定日本對於越南領土完整以及法國在越南之主權、明白予以承認、此在法國、則本友好援助之精神、當在越南以軍事上某種便利畀予日本陸軍……、當在北圻以飛行場若干處、聽由日本陸軍使用、以應付其軍事行動之需要、折衝彌月之日法越南談判至是圓滿解決、日軍於英美使用新加坡軍港成立諒解傳稱聲中進駐越南、其意義在中日和平與乎共同建設東亞新秩序之立場上、意義至爲重大、

又據中央社南京二十三日電、日陸軍省情報部、秋山邦經少佐、今日下午就日軍進駐越南之意義發表談話云、日法現地協定成立、南告成立、我軍現正開始進駐、未能將詳細情形奉告、殊爲抱憾、然中國事變經我軍之進駐越南、殆已達到重大轉換期、殆已毫無疑問、概括言之、此次日軍之進駐越南、日本可在軍事上利用法屬印度支那之北部、藉以遂行中國事變之結束、換言之、已往援助渝府之法國、茲已脫離妨害日本建設東亞新秩序之歐美陣營、協助日本、㊀滇緬路封鎖十月二十八日滿期之後、英國將取如何態度、頗值注意、我人者明瞭緬甸與越南在地理上隣接毗連、當可知日軍此次進駐越南、具有如何意義矣、

(二)抗戰之徹底失敗與和平之必然成功

日軍進駐越南、及日法成立協定之直接影響、莫過於重慶抗戰之徹底失敗、益趨明朗化與乎全面和平成功之必然性、同共明瞭、誠如林部長柏生氏所言「此次日法協議、圓滿結束、日軍進駐越南、無論其爲進攻昆明之準備、或僅爲遮斷重慶之運輸路綫、對於時局、均有重大之影響、國際間對東亞情勢觀感之轉變、於此見其端倪」渝方自抗戰之首受日軍進駐越南重大打擊者、爲軍事之應付、渝方欲達到防守雲南之目的、至少須配備五十萬以上之精銳兵力、因滇越邊界廣延、大多荒山僻野、由越北進攻弱點甚夥、故攻較守爲有利、渝方各綫兵力、多無可抽調、故滇桂邊區之防守兵力、大多以新兵爲主、就渝方兵源之補充、西北數省及雲貴、人口稀少、徵調不易、其惟一兵源供給地爲四川省、川省自抗戰以來、壯丁被強迫入伍者數近百萬、大多分發各線補充、所能再徵募者爲數亦極有限、謹以川省人民逃役之衆多、可知渝方恃爲兵源惟一補充地區之川省、亦已澤竭而魚、殊不易再獲兵源之補充、抗戰之徹底失敗、單就兵源人力方面而言、卽顯而易見、況新兵毫無作戰經驗、不論配備任何一綫、其不足經日軍之一擊、殆可斷言、

更從軍需之補充及外援言、日軍進駐越北、不但可使滇越桂完全達到、嚴密之封鎖、且可影響滇緬公路之長期封鎖、在歐洲之當前形勢、英國對於渝方任何方式之援助、俱不可能、卽可能亦無效果之可言、至於美國援助、亦將陷入同樣之環境、故渝方所希望以苟延殘喘之歐美助力、至此亦完全絕望、若再奢言自力抗戰、則經最近事實教訓、渝方統治下之人民、決無再肯妄信矣、日方之澈底封鎖、不但足使抗戰軍需斷絕接濟、卽一切經濟金融、亦將接受更悲慘更嚴重之結果、此種結果更爲渝方之致命傷、復次、渝方之遷都西昌（一說康定）原爲避免日方之轟炸、但越北日空軍根據地之設立、卽可打破渝方之迷夢、故吾人不難想像、一旦日軍深入雲南、渝方舍退往西北（或者天水蘭州）、成爲共黨之俘虜外、西南方面、決無以立足、盲目抗戰之毀滅、當在意料中矣、

故日軍進駐越北之重大意義、無過於打破盲目抗戰派所恃以自欺欺騙民衆之歐美援助與乎自力抗戰兩大魔法、從此舉國人士、當不難一致體認歐美援助與自力抗戰、俱屬空中樓閣、決無補於實際、而抗戰之日就滅亡、尤爲無可避免之讖言、由於而覺悟中日和平之確爲當前救亡方針、由此而迫切促成全面和平之實現、和平運動之展開擴大、以底於完成、尤爲旦夕間事耳、

(三)奠定南進之基礎

日本南進之國策、自我觀之、實卽大亞洲主義與乎東亞新秩序之建設實現之一環、而與南洋華僑之解放運動、尤有重大關係、日法協議之圓滿與日軍進駐越南之事實、卽明顯表示日本南進之第一步、已完全成功、此等基礎之奠定、足使南太平洋之形勢、改其舊觀、卽英美之遠東政策、亦將受其影響、而明確認識中日和平東亞新秩序之建設、實爲處理亞洲國際之合理方針、非歐美所得越庖代謀也、例如德外交當局廿三日下午宣稱、此次日軍進駐越南毫無領土要求及其他特種意味、又泰京電泰國官方意見越南問題圓滿解決、日軍在和平空氣中進駐、此乃日法兩國友好關係所致……此次協定成立、對泰法關係及泰日關係、均予良好影響、廣而推至維持東亞整個和平、亦有極重大意義、

故日軍進駐越南、一方面使中日和平得以早日實現、一方面奠定南進的基礎、日本南進卽整個東亞和平之策動、更爲大亞細亞主義之具體表現、尤爲重大、而在中日和平共同致力於大亞細亞主義之場合下、我人更願此南進基礎、從茲鞏固、

（九月廿五日）

社論

英德戰暈擴大化

一個多月來，每天讀英德空軍相互慘炸的電報，可以想見摧毀程度之鉅重！科學的進步，適成毀滅人類社會與物質文明的暴威，這是不是科學家的本意且不必去管它，因爲世人此際所縈心注目的，是英德戰爭的推演與由此影響到世界大局的歸宿。

由去年九月德軍進攻波蘭，到現在之英德決鬥，已經一整年了！歐洲戰局之波暈，隨着時間而擴展，漸漸演至世界化的地步。今日英德之生死決鬥，其結果，一方面將是歐洲序幕的收束，另一方面則是世界序幕的展開，所以其性質乃異常嚴重。英與德，雖都不是替世界任何國家任何民族而戰，然世界多少國家民族則皆已受其波動而呈不安，而謀前進或退保，以期適應於大時代之高潮矣！

英德戰爭之關連世界既如此其重大，那麼現在雙方的相持，和將來的歸趨怎樣呢？關於這事，我們不妨分開來說：

自法國求和起，直到目下爲止，英德間祇有猛烈之空軍戰。海軍則不過「水面之艦」與「水底之艇」捉迷藏！陸軍更是隔海相望，英雖無所用武，煩悶之極，聊以長射程砲洩憤而已。以空戰言，第一線飛機之數量，德對英殆爲十與七之比，故始終採攻勢。英國雖有美國方面各種飛機之補給，與加拿大方面飛行士之補給，現在依然還是遜德人一籌。祇看世界第一大都會倫敦之天天被炸情形，即可恍然德空軍之站在優勢地位已是無可否定；然而却不是「絕對的」的優勢，因爲不是「絕對的」，所以德軍登陸戰才至今還未克實現。

傘破侖攻英之失敗是在海軍，現在德國擁有強大的空軍，故軍事家多謂以空制海可操算。這種觀察原是不錯的，英國人也很明白這種道理，所以除集結不列顛所有精銳艦隊於三島四圍外，更集中空軍全力以相犄犄。「以空制海」，是德國無敵陸軍踏進英本土之前提，但還有一個前提之前提，便是以空制海之先，必須完成「以空制空」的使命。在戈林一日未把握英法海峽及英倫之確實制空權以前，登陸戰一日不克實現，「敢死快速艇」之類的冒險動作，終不是「一發必中」主義的日爾曼人所慣的，攻英登陸戰之無限延期原因如此。

於是希特勒乃暫轉其如炬之目光於直布羅陀與非洲方面，而思從肢解英屬地着手了！如最近軸心國之羅馬會議，義軍之積極進逼埃及，西班牙參戰之拉攏，皆上面策略之表露於外者。這種着着加緊的肢解工作，其工用殊不在進攻英本土以下，世人正未可忽視。

英國方面怎樣對抗呢？唯一辦法，便是盡全力拉美國入戰渦，除此以外無他路。此一點邱吉爾看得很眞切，不惜犧牲一切以從事。大西洋與太平洋，有的是不列顛殖民地，租借使用，聽羅斯福隨意。這在保守黨的紳士們看來，自然覺得可惜，但是和德軍入英倫或大帝國崩潰比較，又其小焉者矣！兩害相權取其輕，邱吉爾現在是爲目的而不擇手段，於是到處接受不列顛「鋪底」的金元國家乃求仁得仁了。

乾坤一擲的鬥爭，英德兩主角祈求最後勝負之演變到現階段，波瀾是愈益壯闊了！世界每一角落，都受其震動而起騷然不甯的狀態，不過波瀾的中心還在歐洲生死決盪的兩主角，這兩主角的最後勝負，便是世界新局勢力的最後交替。（F）

義外長週末訪柏林 繼續羅馬會談

德方表示決不與英談判和平

【中央社紐約二十四日電】據合衆社柏林訊，義外長齊亞諾，本週末擬訪問柏林，其目的似爲繼續進行最近在羅馬舉行之與德外長里賓特洛甫之會談。

【中央社柏林廿四日電】德國發言人，曾隨德外長里賓特洛甫列席羅馬會談，二十四日宣稱，此次會談內容，謂「羅馬會談席上，曾討論使英國屈服之一切必要問題，英國爲試探德義之企圖，屢次散放和平流言，但吾人決不與英國根據妥協，實行和平，此次會談之結果，戰爭將在武力及外交一切戰綫上開始，至於其具體內容，尙不能言之，惟因此對建設新秩序之一切準備，已告完畢」，厥爲確事」。

芬允許德國 假道赴北挪

【中央社紐約二十四日電】據合衆社赫爾辛啓電稱，芬蘭政府情報局二十四日發表謂，芬當局已決定許可德國借道北部芬蘭將軍隊與軍需品運往挪威北部，據芬蘭情報局發言人談稱，「德芬之訂立輸送德軍新協定，乃係倣照七月起發生效力之德與瑞典兩國同樣性質之協定而訂立者，推不作以上之說明」，另方面據合衆社宣稱，德軍實早於二十四夜已在靠近波斯潮之白薩登陸云、

電光砲火照耀天空 德機夜襲倫敦

柏林亦遭猛烈轟炸

【中央社瑞典京城十五日電】據海通訊，昨日陰霾，德機羣十八次夜間轟炸倫敦，當德機飛臨倫敦上空，英探照燈及高射炮部隊，皆從事射擊，一時電光及砲火閃耀天空，德機不避危險，仍衝入市空，倫敦之高射砲火密集射放，於是德機遂投下炸彈，被炸甚烈，該昨日下午德機亦會飛至英格蘭東南部轟炸，於南部海岸，曾作低飛投彈，該數處受損極鉅

【中央社柏林二十五日電】昨日德機集中轟炸紐開斯爾工廠，多處均中彈起火，雲層瀰佈烟火，另一隊轟炸在耶爾毛脅附近之火藥庫，爆炸聲頗大。

【中央社柏林二十五日電】海通訊，德機多架，昨日午後繼續飛往英格蘭南部轟炸重要軍事目標，南安普頓之飛機工廠亦被炸，當發生空戰時，據稱，英機十八架被擊落，德機一架未返。

【中央社瑞典京城二十五日電】據海通訊，昨晚英海軍當局宣稱，英潛水艇「唐姆斯」號一艘失蹤，該艇係英潛艇中最大者之一，排水量爲一千八百五十噸，艇中載戰鬥員六十人，

【中央社柏林二十四日電】德軍司令部二十四日發表，一、我空軍於廿三夜繼續空襲倫敦，轟炸格蘭之重要軍事設施，密諾爾、衣敦兩船塢，鮑克休爾附近及袁德公園，各發生大火，二、英空軍於廿三日轟炸海德貝西湼克，德空軍爲報復計，亂炸劍橋大學，三，英空軍廿四夜飛至德國北部，特集中攻擊柏林，炸彈落市中及郊外，市民有相當死傷，

【中央社柏林廿五日電】據海通訊，前晚迄昨晨，英機又空襲德京，平民受損頗大、軍事目標，則多未觸及英空軍人員，不僅投下爆炸彈，且投下大量燃燒彈，致平民住宅及人民頻遭殃及，又英機在柏林近郊靠近敎堂前之平民住所，亦予以轟炸，其中有老婦年九十二因無力避難，亦慘遭斯刼，在城之東郊所住之難民營，亦被中燃燒彈多枚，死傷生命頗多云云，

義首相喉舌蓋達評述 英國當前危機

英遠東勢力美將取而代之

【中央社羅馬二十四日電】義大利新聞報主筆蓋達，二十四日在該報發表論文一篇，題爲「危機到來」，其內容略謂，「英國已讓渡巴哈麻、百慕大、牙買加等西大西洋屬領諸島嶼予美國，美國將必在上開諸島嶼完成軍事設施後，要求對上開島嶼之主權，近復傳美又欲再使其勢力伸張至加拿大、澳洲，乃有英美共同支配星島之說，此乃美國欲使英國退出遠東，將來英國在亞洲之屬領馬來，緬甸，印度，必爲美國奪去，凡此皆能使英帝國一切政治上，財政機構崩潰，果爾，則英國此次戰爭目的何在，此乃吾人費解者也，今英國除下層階級以外，均憂慮英國失去其在歐洲及世界上所有之一切，英國上層階級，雖發生反戰暴動，但吾人並不足驚異」。

美國撥鉅欵 建造浮船塢

【中央社華盛頓二十四日電】美海軍部二十四日發表，「海軍部現與舊金山之巴雪夫克布立其公司訂立一合同，以總額百六十四萬九千元（批價概算七百萬元）在加利佛亞省之梅亞倫特海軍工廠，建造浮船塢」。

戰火波及西班牙 西封鎖直布羅陀

英方宣稱被炸達四小時之久

【中央社阿井吉爾廿五日電】據海通訊，西班牙方面觀察稱，直布羅陀之被炸甚烈，英戰船商船，及其他小艇，亦均被炸，又敵船塢、修船所，港口設備諸處，概中彈起火，挪林那人民，均親見英高射砲火片，散發各地，直至午後四時始畢，（中歐時間）又西班牙當局，已將西班牙與直布羅陀邊境加以封鎖，

【中央社瑪德里二十五日電】據海通訊，阿井吉爾報告稱，英海軍艦隊，包括驅逐艦四艘，巡洋艦一艘，潛艇兩艘，已越過直布羅陀海峽，駛往大西洋，或謂此舉，係因對付攻擊法在非之殖民地而調遣者云，

【中央社瑪德里廿五日電】據海通訊，直布羅陀英方軍事當局宣稱，直布羅陀被炸，歷四小時之久，法機對之投彈計廿餘次以上，約共百餘枚，建築物及交通工具，受重大損失，並有死傷十餘人，又英驅逐艦一艘，在直布羅陀被擊沉，

徵求職員啓事

茲有某處擬添聘書記員數人須文理通順書法挺秀自問能勝任者請繕大小正楷行書及鋼板油印各一份寄交高門樓五號邢君轉合則函約面試一經錄取月薪八十至一百元（供宿不供膳） B1721

律師孫希乾受任 南京達昌祥顏料號薛毓麒君聘請爲常年法律顧問啓事

本律師茲受任上開當事人聘請爲法律顧問所有該當事人一切法益本律師當依法盡保障之責 事務所南京馬道街四十六號 B1720

姚寶書等啟事

啓者寶書等有坐落本京復興路六七〇．六七二號房地產東至復興路西至官巷南至慧月居北至官巷及買姓屋面積一畝二分二厘七毫四絲今因出賣與吉長齋管業所有原領前市土地局三字第七二八號所有權狀及第三區第一四六〇（一）分段圖各一件已於事變時遺失本產確係祖遺已產並未以該項圖狀爲抵押典當及擔保情務一切情事特此登報一月聲明遺失作廢如對本啓事有異議者請於登報期內提出理由及證明文件向本市地政局聲明逾期無效此啓 賣主姚寶書乾同啓 B1690

杭州和記綢緞公司 開幕 大廉價

地址 中華路 市立商場

本公司專銷滬杭各大名廠綢緞呢絨布疋歡迎批發 特設時裝部聘請高尙技師藝術剪裁定期不悞

敬謝來賓

昨日本公司開幕之期辱承各界仕女賁臨參觀指敎招待不週諸多簡慢特此誌謝

今日發售 犧牲特價貨

鴻豐廠出品 棉毛呢 特價每尺三角六分 每人限購一丈五尺

包不退色 安安藍布 特價每尺一角九分八 每人限購一丈五尺

盛紡旗袍料 每件三元八角 每人限購一件

灑花呢男袍料 每件四元八角 每人限購一件

玲玲縐 特價每尺五角八分

獨幅被面 特價每條六元五角 B1724

美蘇接近聲中之蘇俄

徐蘇中

（續）

不過 美國聯俄，日本也聯俄，倒底俄將聯誰呢，這個問題，我不是預言家，不敢武斷解答，今天不妨就本人的觀察推測一下，供各位認識時局的參考。

據我的觀察，蘇俄所採的政策，不管怎樣千變萬化，總不外兩種，㊀是自衛的，想消滅東西兩面的威脅，至少要和緩威脅、㊁是進取的，想赤化世界、實現搗亂和趁火打刼的陰謀，就自衛一點說，現在東西兩面的威脅祇能說是緩和，不能說是消滅，而這緩和局面也不能保持長久，因爲東面的中日兩國雖然繼續戰爭，總有放下武器言歸於好的時候，西面的英德兩國，雖然在那裏火併，但自波蘭分割以後，俄德之間土地接壤勢難緩衝，一旦英德戰爭結束，德國隨時有和蘇俄衝突的可能，所以蘇俄的打算，是兩面威脅至少要消滅一面，才能高枕無憂，究竟蘇俄想先消滅那一面呢，還要從威脅大的方面着手，拿日德來比較，德國的威脅比日本來得大，希特勒在「我的奮鬥」一書中，就想像奪取俄國的倉庫烏克蘭，烏克蘭的面積僅占全俄百分之二，人口占百分之二十，約三千七百萬，但是出產量，米占百分之八十，製糖的甜菜占百分之八十三，蔬菜占百分之三十八，菜類占百分之五十一，煤占百分之七十五，製糖工業占百分之八十，機械工業占百分之三十五，其富庶可知，德國對他表示垂涎，怎能不使蘇俄慄慄危懼呢，所以俄國一方面總想和日本成立不侵犯條約，最近八月一日莫洛托夫的演說，還是表示和日本要好，一方面伸展勢力到黑海，控制多腦河口，目的都是防德，更就進取一點說，最好是促成日美戰爭，要促成日美戰爭，只有幫助日本，使他放胆南進，因爲日本經濟力量不如美國，若蘇俄不與他妥協，便有兩面受敵的危險，只好按兵不動，日美戰爭便無法實現，蘇聯搗亂世界的目的，就無由達到，至於日本呢，在經濟對俄所求不大，反共也不過是思想上的國防，他對俄政策純是自衛的，他對於蘇俄更沒有領土野心，西伯利亞那一片荒寒區域在日本看來眞是味同嚼蠟，何況現在是全副精神處理中日事變，如果拉攏俄國，使他不援助渝共，中日戰事也可提早結束，所以日俄接近很有可能，最近日本革新派抬頭，傾向聯德聯義，德義兩國也有希望得到日本援助，對日表示拉攏，因此日俄聯合，有了德國居間媒介，更容易成功了，

再就 俄美關係說，美國在經濟上對俄關係固然淺薄，在軍事上海陸空三方面都沒有威脅俄國的可能，俄國所望於美的，不過藉以制日而已，并且俄美聯合，間接是幫助英國，假使英國勝利，勢必恢復戰前原狀，與蘇俄打破現狀的目的相反，決不是他所願意的，所以日美雙方都在那裏對俄競賽，但就各方情勢觀察，日俄聯合的成分來得多，美俄聯合的成分來得少，美國之拉攏俄國，不過使日俄之接近加速而已。

以上 所說，不過是一種推測，假如推測是對的所發生的影響很大，第一，中日戰事可以很快的結束，因爲日俄聯合，俄國當然要放棄援助重慶，第二，粉碎美國門戶開放政策，英美在遠方的勢力都要消滅，第三，日本積極南進，對於華南將加倍注意，總之，日俄聯合、對中國的影響很多，我們現在不能盡說，但是無論怎樣轉變，在和平建國的使命下，對於不合國情的共產主義，當然不能相容，至於如何反共，下次再向各位報告、

（完）

南京市政府財政局營業稅處通告 第一四二二號

查八月份營業稅啓征已久未繳各戶照章應即處罰茲以推行新稅伊始商民不無疑慮遲延觀望在所難免惟依照本處第九號通告規定凡對新稅持有異議者應於奉到通知書三日內將各該號最近半年內賬冊呈處核辦有案現在限期既逾即成定案各商繳稅自不能再容遷延茲爲特予寬容起見准予展期處罰凡十月十日以前繳納八月份稅款者一律免罰逾期照章加處罰金二成再以前欠稅如再延宕定予傳追決不寬貸除呈報外仰各商人等一體週知特此通告 處長 鄧周禧 B1717

南京市政府 首都警察廳 通告 工字第 號

查本市各道路陰井鐵蓋邇來常被偷竊於車輛行人均有妨礙合行通告本市各鐵舖業主等知悉此後有將陰井鐵蓋攜來出售者應即扭交崗警帶案法辦如敢私自承買一經查出即以收藏贓物論科仰各該業主一體遵照毋稍違忽致干未便特此通告

中華民國二十九年九月 日 市長 蔡培 廳長 申振綱 B1704

天興記無線電行 原址復業

歐美最新式無線電收音機及各名廠無線電應用材料書籍雜誌 掛售

聘有專門技師負責修理 精修各種無線電機公共放大器

地址：太平路三一四號（華興銀行東首） A632

專配洋松大料

本行新到大批洋松材料不論大小尺碼一律照配 經售上等三夾板

遠東木行 太平路萬公巷十號 電話：二二六二一 A666

同業領袖 四明 地址 太平路太平巷口

請配戴四明驗光眼鏡 四明眼鏡「比」衆便宜 高超

增進視力敏銳 保護目光健康 老主顧個個道好，新主顧一試便曉

三新池堂 汽水盆浴 洋磁澡盆 西式房間 座位舒適 定價低廉

地址 中華路 中山街三 A579

火 敝公司承保各種火險 如承惠顧無任歡迎

總公司：上海外灘十八號 南京：南英保泰保險公司 地址：珠江路一六〇號 A609

義合東磚瓦

南京和平門外東門村四〇號 電話三三二一六號

南京金陵大學側潘家菜園三號 電話三二五一三號

電報掛號〇〇〇一號 A574

自備汽車 代客運輸 取費低廉 穩妥迅速

補血強精 補爾多壽

日滿支各大病院常備藥

連服一月 体重大增

時勢急進 不健者落伍

爲應付急轉不息的時勢，而始終去營潑剌的生活，總要强健的体格和旺盛的腦力，此乃盡人皆知，不待贅言。那麼健康之道何。這兒奉勸諸君的就是中外大醫院咸認造血强身劑中的白眉而常備採用之補爾多壽。

因爲本品富有和人肝內的造血因素同樣的成分，所以越飲越生新血而有增進榮養充實精力的偉功，就中顯然可見的就是体重的急增，凡有經驗者，莫不讚美。世上血虧貧血之人，体質虛弱之人，病後衰弱之人或者健益求健之人，何不速來採用而享康健幸福。

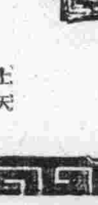

五種補爾多壽

急慢性貧血 惡液質 病後復元 補爾多壽

神經性疾患 皮膚疾患 佝僂病 含砒補爾多壽

腺病質 搖搖 動脈硬化 肋膜炎 含碘補爾多壽

腸胃疾患 病後衰弱 歇私的利 規那補爾多壽

肺癆 禿頭癆 肺尖加答兒 勞阿司路補爾多壽

〔各埠大藥房皆有售出〕

上海密勒路八號 天津常盤街常盤ビル四 股份有限公司 藤澤友吉商店 本店 大阪．支店 東京．京城 大連市山縣通七番地 奉天市大和區加茂町

12B4

平價米無故增價
貧民生活受威脅
商人二次集資辦米 以期抑平京市米價

【本報訊】本市米粮價格、日來暗盤無故趨漲，平民生活、咸受威脅，是以升斗小民，爲減輕本身負担計，遂紛紛擠擁趨往平價會主辦之平價米粮經售處，購買零星食米，按平價米定價，曾經官廳規定，每担售價由四十二元至四十六元分爲三等，俾便小民自由選購，詎近日來，在本市米價漲聲中，各平價米經售處，突將規定價格每等米每担增漲兩三元不等，且米質較官廳檢驗時，有所差別，因此日來各平售處輒發生爲米價米質等爭持情事不已，一般貧民，以當局設立平售處，原爲嘉惠貧民，對此次無故加價，實難負担，聞若輩刻擬向當局呼籲救濟云，

【本報訊】際此新稻登場聲中，邇來因陰雨綿綿，兼以四鄉交通梗塞，來源遂形寥落，米商鑒於供不應求，行盤乃一致上漲，迄無懈意，京市食米平價委員會鑒此，咸以此次平價米，行將售罄，而米價尚未下落，似有繼續再辦之需要，以濟目前之急，聞該會現正由米商集團湊集米資，一面向社會局請求各產區准許第二次採購食米，運京調濟，頃悉社局已在籌劃，一俟米款集成，手續辦妥，即可再往採辦云，

慶祝國慶紀念
京市黨部出版特刊 函邀名士爲之撰文

【本報訊】中國國民黨南京特別市執行委員會，近以本年雙十節轉瞬即臨，値此還都以後，欣逢初屆，該會除於是日舉行慶祝盛典外，并擬出版特刊一種，以誌紀念、該會宣傳科昨特分函本京知名之士，請爲撰文，俾實篇幅，所有即佳作，務於十月四日前，送交宣傳科，以便彙集付梓云，

市政學專家 組織市政學會

國府還都，迄今半載，各種團體之恢復組織，猶如雨後春筍，是亦和平建國途中一種蓬勃之氣象，玆聞若干市政學者及市政專家，擬於最近期間發起組織中國市政學會，以便對於已成都市之行政改進，以及未成都市之規劃設計，有所貢獻，按此種學術團體，在日本英美極爲發達、例如日本東京市政調查會、美國紐約市政研究所、以及英國倫敦市政研究會、且各該國政府當局均甚重視、予以協助，將來中國市政學會成立以後，想對我國市政上必有極大之貢獻、

中國大民會 積極推進社會事業

【本報訊】中國大民會社會服務處，對於社會事業推進工作，甚爲積極，除正在計劃籌設大規模民衆互助醫院、舉辦幹部人員訓練，及發展國民體育之外，各級支部已舉辦之各種社會事業，亦甚可觀，玆將各情分誌如下、

文化教育 關於文化教育方面者、南京第四支部設有日語講習班，民衆學校，民衆識字班、江寗支部設有民衆代筆處，上海虹口支部設有大民義務夜校，上海南市支部設有義務學校，南匯支部設有城廂日語學校，周浦日語學校，青年團川沙支部設有義務小學，民衆茶社，民衆閱書報室，寶山支部設有民衆學校，暑期補習學校，民衆問字代筆處，嘉定支部設有西民衆學校，民衆茶園，第五義務小學，引翔支部設有義務小學，松江支部設有第九義務小學，民衆閱書報室，崇明支部設有第四義務小學，青浦支部設有明德義務小學，民衆閱書室，民衆待車室，金山支部設有閱報室，日語國語研究會民衆識字班閱書室，流動演講隊，常熟支部設有民德中學，武進支部設有民衆代筆處，民衆茶園，民衆茶社，民衆閱報欄，鎮江聯合支部設有民衆日語學社，民衆識字班，民衆閱報牌，金壇支部設有民衆俱樂部，民衆茶社，民衆識字班，民衆閱報牌，民衆閱書處，江都支部設有成人識字班，高郵支部設有民衆學校，閱報社，儀徵支部設有民衆識字班，車夫勞工代筆處，民衆閱報牌，民衆閱報室，南通聯合支部設有民衆閱報室，如皐支部設有民衆閱報欄，特約民衆茶社，民衆俱樂部，民衆問事處，問字處，民衆識字班，海門支部設有閱報室，海風劇社，民衆茶社、公共俱樂，海寗支部設有民衆閱報室，圖書室，壁報漫畫，餘杭支部設有民衆代筆處，民衆茶園閱報室，嘉興聯合支部設有民衆茶園，德清支部設有德清縣立民衆學校，民衆書報室，滁縣支部設有圖書室，閱報室，大民三日刊，泗縣支部設有民衆識字班，民衆閱書室，安慶聯合支部設有民衆日語學校，民衆茶社，民德俱樂部，望江支部設有書報閱覽室，暑期學校（國學研究會、蕪湖聯合支部設有閱報欄，閱報室，當塗支部設有平民問字處，廬州聯合支部設有民衆閱報室，民德義務小學，

慈善救濟 關於慈善救濟方面者、上海虹口支部設有平民施診所，松江支部設有診療所，崇明支部設有中醫療診所，青浦支部設有小本貸款處，金山支部設有衛生指導所，義務送診所，捕蠅運動會，常熟支部設有夏季診療所，鎮江聯合支部設有物證借貸所，運銷合作社，高郵支部設有施診所，貧兒負販團，南通聯合支部設有施診所，如皐支部設有中醫施診所，服務社，海門支部設有中醫診療所，嘉興聯合支部設有小本貸款處，平湖支部設有利民醫院，句容支部設有診療所，望江支部設有小本貸款處，滁州聯合支部設有會員職業介紹所，

農工合作 關於農工合作方面者、鎮江聯合支部設有運銷合作社，無錫支部設有經濟產銷合作社，如皐支部設有服務合作社，杭州聯合支部設有消費合作社，共計一百餘所云、

中大招待中外記者

全國最高學府之國立中央大學，於二十五日下午三時，在該校會議室招待本京中外記者，計到該校校長樊仲雲、副校長錢慰宗，教導長王鍾麟，總務主任紀國宣，暨中外各報社記者五十餘人，首由樊校長致辭，旋由錢副校長報告復校籌備經過，及該校組織，末由樊校長，副校長，親自領導中外記者參觀該校一週，至五時餘始散會，（照片係樊校長向記者團報告情形）

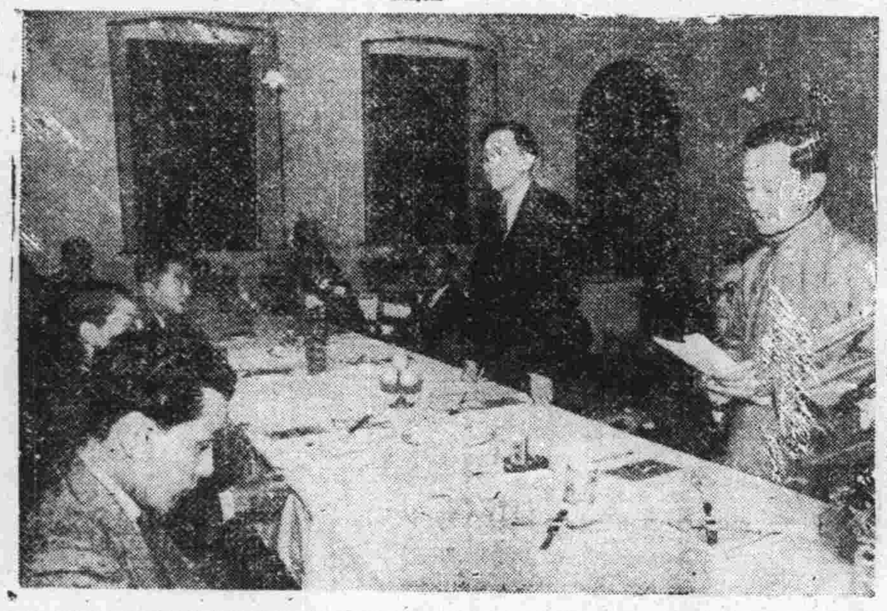

南京情調

獻曝先生主編

吃在南京（十一）

饕餮先生

——准廣東菜——

廣東菜，在事變後之南京，材料上不易搜集，作料上亦不是來路貨，所以只可稱爲准廣東菜，如新街口之明湖春，廚子雖然是內行，但採辦材料者，不甚研究，所以要什麼菜，往往說沒有，其實點菜的人，亦未嘗對於時令上，館子方面不着想過的，明湖春除信豐式烤鷄之外，此外甚普通了，夫子廟之秦淮旅館旁雅園，因鍋子小，火候到，故生炒各種蔬菜，俱保持各種之眞味，而大魚頭燒法，尤爲入味，在川菜中吃大魚頭，不過半湯式煮熟而已，平津菜之醬汁魚頭，先將其切碎，蝠紐之燒魚頭，亦不過是家常燒法，而廣東之燒魚頭，先以魚頭放在油鍋炸成半焦後，再同鍋煮之，故味道較勝，至於龍門街之雅園，做菜的本領，的確講究，有時老闆大胖子，親自束了白圍身布，到廚房指導，近來復業後，大不如從前的考究，然其炒魷魚一味，爲廣州釣魚干，尚爲其他粵館所弗及，即以魚生粥之做法，亦優於明湖春雅園諸家，新近大行宮所開之新中央酒家，其乾燒淡菜及秦饆魚肚，通稱廣肚（白色肚不是油炸黃肚），做得味道醇厚而不膩，惜乎價目老辣一點兒，至於福建菜，以山西路之「中有天」烹調合拍，但地點太不潔淨，入座便聞到鴨矢臭了，新街口之「雙葉」紅糟鷄，及炸蝸黃，並炒芥菜，與魚燕丸，都還做得過得去，而閩菜惟一擅長者爲「瓜」（瓜者閩語黃魚也），因爲近來交通不暢，黃魚斷貨，於是閩菜館，亦不能做半折瓜全折瓜矣！

——南北對比——

夫子廟尙有一家小館子「一品軒」，廚房構機狠靈活，做手都勤懇，任何炒菜，不到五分鐘便可以「走」，（走爲出來之術語，）其價目亦廉於他家，如炸蝦球，炒魷魚，汆頭尾，炒腰花等，俱合顧者胃口，惜乎材料單薄點兒，好大嚼者，不得不高呼「再來一份兒」，又國府路綏靖署南街之「北京菜館」及「同興樓」，與大行宮新開之「泰山居」，都是北方味兒，吃麵飯及蒸食均過得去，在冬秋之季，烤涮羊肉，非南方諸館所能及，而北京菜館及同興樓之爆泡肚仁，汆雙脆，清炸腩，與炸八塊，及搶割初（鷄血也）等，非各地菜館所能做者，而炸醬麵之黃醬，非北京來路貨不鮮，若代以甜蜜醬，那就不是味兒了，北京菜館有一弱點，就是芝蔴醬燒餅，發麵不狠透，有點兒硬綳綳的，非若北京之對口就酥，但是別家還做不出哩！

各機關公用汽車 一律應繳捐稅

【本報訊】南京市汽車捐稅之徵收，在民國二十六年時，除營業汽車一律納稅，而各黨政機關與各要人所乘用之汽車，亦需一律納稅，所免稅者，不過爲各軍事機關各部隊及各外交團體也，自事變發生以後，此種制度遂廢，民國二十七年初，南京自治會雖開始徵收車捐，然對各機關因格於形勢，故一律免徵，甚至各要人所乘用汽車，亦詭稱爲公用，或藉機關名義者，延展至今，影響於南京市財政收入甚鉅，現在南京市長，自蔡培就任以來，認爲此種制度，亟應調整，且國府改組還都以後，對過去制度，亦應恢復，并鑑於在南京居留日人之汽車捐，亦已由居留民會開徵，每月達一萬五千元，故爲整頓稅收增加市收入計，曾具呈行政院，請求指令各機關按照事變前之徵稅制度繳稅，同時更由國民政府通令各黨政機關，一體遵照云、

中國兒童教育協會 協力扶助兒童教育
辦理報童學校貧兒習藝所 創刊小學教師及兒童畫刊

【本報訊】中國兒童教育協會，自還京以來，對兒童教育上之匡扶，始終不遺餘力、最近除聯合中報館等創辦京市報童學校，着手街頭流浪兒童之教化工作外，更在積極籌備貧兒習藝所、以應目前特勢之需要，刻又感於小學校教材設備，以及家庭對兒童之責任與觀念等一切措施，未盡妥善，爲集思廣益計，決定於十月十日出版「小學教師」週刊一種，內容分類如下、

（內容分類） ㊀語文材料、指供給誦讀之文字及關於語文之討論㊁應用文教材，指供實用之文字如信札，便條，日記，契據等，㊂作文教材，指綴法作法等㊃習字教材，指屬於書法者㊄圖工教材，指繪圖剪貼小工藝等，㊅音樂教材，指短歌之介紹及編製，㊆體育教材，指體育各門之實際指導方法，㊇自然教材，隨節令時序之變化，提供實際教育資料，㊈衛生教材，以淺顯文字或表供給衛生知識，㊉史地教材，注重於片斷的史實，而以淺顯之文字記述之，以引起兒童對史地發生興趣爲主，⑪算術教材，注重算術遊戲，藉增兒童興味，⑫公民教材，以有興趣之文字貫輸公民智識，⑬教師須知，如佈置教室，管理兒童，批改簿籍，以及各科指導方法等必需智識，⑭家長須知，如何教導子女，管理子女，撫育子女等必需智識，⑮中心週，每週提出一中心週作小學校採用實習，如和平週，建國週，愛國週，勤學週，健康週，清潔週，藝術週，紀律週，勇敢週，運動週，等等……⑯雜俎，如文藝，教師生活，各地通訊，幽默小品，家庭生活等，此外更感京中缺乏兒童讀物，致街頭巷角，充滿連環畫冊，予兒童以不少不良影響，乃決定發刊「兒童畫刊」一種，內容圖文並重，專供幼童閱讀之用，該兩刊物均歡迎投稿，「小學教師」每篇以一千五百字爲限，「兒童畫刊」以數十字至一二百字爲限，最好附繪圖畫，第一期截稿期爲十月五日，一經刊載，酬報從豐，投稿地點爲南京上海路金銀街九號中國兒童教育協會所云，

（投稿簡約） ㊀本刊以闡揚新時代教育理論，探討小學教育實際設施問題爲主旨，㊁本刊稿件除本刊同人及特約撰述外，來稿如確有價値、一律歡迎，㊂本刊暫分左列各欄，不拘文體，㊃來稿一經選刊，酌致每千字二元至五元之薄酬（畫稿同推視篇幅而定），㊄除與本社特別約定者外，一經登載，其著作權，即歸本社所有，㊅來稿須繕寫清楚及加標點，不得兩面書寫，㊆如係譯稿，請附原文，如原文不便，附寄請詳細注明出處及作者姓名出版年月，㊇來稿編輯人有刪改權，如不願刪改者，得預先聲明，㊈來稿刊載與否，概不退回，亦不預先告知，惟名貴片及重要稿件，經附退稿郵票者，不在此例，㊉來稿請書明眞實姓名地址並加蓋印章，⑪來稿逕寄上海路金銀街九號中國兒童教育協會，

八月份營業稅 限期繳納

【本報訊】本京營業稅自市長蔡培委派市府專員鄧周靖任處長以來，根據前財政局複查定額，自八月份起按戶核定稅額，填發納稅通知書，通告商民，依照限期如數繳納，如商民對於新稅，持有異議者，應於奉到通知書三日內，將最近半年各項賬冊呈處核辦，曾經營業稅處一再登報通告，現在限期已逾，早成定案，惟以八月份營業稅啓征已久，玆爲推行新稅伊始，商民不無疑慮，遲延觀望，在所難免，特予寬容起見，准予展期處罰，凡十月十日以前，繳納八月份稅款者，一律免罰，逾期照章加處罰金二成，至以前舊欠，亦將按戶傳追，商民不能再事延宕，俾裕庫收，此事業經該處登報通告矣，又聞嗣後新稅，將由商整會以每月一萬八千元比額，代爲徵收稟解，該處轉呈市府，此爲商整會於商運之餘，服務社會，並非承攬包辦，以增商民負担，望全市商民，勿生誤會云

鋼丸甲勝友聯
公美杯乒乓賽第六日

【本報訊】京民教館主辦之公美杯團體乒乓賽，昨爲第六日單循環賽，友聯對鋼丸甲、鋼丸甲係鋼丸之分隊，實力亦頗不惡，友聯隊中之胡治全係參加全國乒乓預選之華北代表，楊偉益爲前次世長杯乒乓賽時獲得第四者，其他二中之張家麒隊長，及模中之段成業兩人，抽球均甚巧妙，事先勝負屬誰，雙方皆無法推測，待雙方陣綫發表，鋼丸甲已操勝算，第一組胡治全對鋼丸甲羅克賢君創過，胡之抽球雖佳，惜皆爲羅君創過，致三比一敗與鋼丸甲，第二組友聯沈煥章對鋼丸甲彭徵全，彭君亦善守，沈君又多自殺，結果三比〇，彭君獲勝，第三四兩組爲友聯段成業，張家麒，對鋼丸甲孫詠春，邵維賢，段張二君，球雖佳妙，鋼丸甲連勝四組，已操必勝，第五組爲友聯隊楊偉益獲勝，玆探得兩隊陣容如後，

友聯	鋼丸甲	成績	勝隊
胡治全	羅克賢	一—三	鋼丸甲
沈煥章	彭徵全	〇—三	鋼丸甲
段成業	孫詠春	〇—三	鋼丸甲
張家麒	邵維賢	二—三	鋼丸甲
楊偉益	毛鏗	三—〇	友聯

總成績四比一鋼丸甲勝

今天秩序

第一場 下午五時半起、鋼丸甲—城北A
第二場 下午六時二十分起、友聯—鋼丸

新都飯店開幕 邀請各界觀禮

【本報訊】本京自國府還都以來，在商業復興聲中，尤以酒菜業有如雨後春筍之蓬勃氣象，超過事變前之形態，昨（二十五）日夫子廟貢院街、又有新都飯店之出現、規模宏大，設備完善，並聘有蘇產女招待十餘人，該社於昨爲正式開幕，特柬請本京各界觀禮，計到來賓百餘人，門前水車馬龍，盛况空前，洵爲菜館業中之翹楚也

高素日內履新
皖青年團幹訓所長

【本報訊】內政部中華青年指導部，近爲整頓安徽省青年團幹部訓練所，特委高素爲所長，玆悉高氏定於本月二十八日赴蚌履新，高氏係上海法學院，暨內政府主辦之決二期縣政訓練所縣知事組畢業，學識豐富，此番榮任所長，對於安徽省青年運動之前途，自必有所貢獻云

杭州綢緞公司 擴充營業

【本報訊】中華路市立商場內，開設杭州綢緞公司，已兩年於玆，最近爲擴展營業起見，對於內部組織，力求刷新，已於昨日正式開幕，値玆秋雨連綿之期，顧客仍擁擠不堪，且在開幕期內，無論綾綢棉布，一槪削碼出售，以答顧客之雅意云，

榮英票房 定期彩排

【本報訊】本京榮英票房、自經徐家師主創以來，社員日漸增多，玆値秋涼，又逢該社開創一週紀念，徐君特聯合同志，於本月二十八日、假座聽都大戲院，彩排京

南京廣播電台播音節目

JC 660 XO 周率

九月二十六日（星期四）（南京時間）

▲上午▼
一一・三〇—一一・五九 家庭節目（怎樣撫養兒童）
一一・五九—一二・〇〇 報時（國語）（日語）

▲下午▼
一二・〇〇—一二・三〇 音樂（交響管絃樂「波雷羅」其他）
一二・三〇—一・〇〇 報告新聞（國語）
一・〇〇—一・三〇 唱片（京劇）（永許寺—打花鼓）
一・三〇—二・〇〇 故事（計取桑莊 張鴻儒）
二・〇〇—二・三〇 唱片（歐唱）
二・三〇—三・〇〇 經濟新聞（上海語）（轉播大上海）
三・〇〇—五・〇〇 休息
五・〇〇—五・三〇 兒童節目（兒童新聞 兒童格言解說一則 五則「歌唱教授」「復習」）
五・三〇—六・〇〇 日語講座（劉濬．李登雲 日語講座第二輯 及日語講座播音教程 黃鑑村）
六・〇〇—六・三〇 報告新聞（國語）
六・三〇—七・〇〇 友軍將士節目
七・〇〇—七・一五 民衆教育演講（南京市教育局）
七・一五—七・三〇 報告新聞（國語）
七・三〇—八・〇五 友邦僑民節目
八・〇五—八・三〇 唱片（西樂）
八・三〇—九・〇〇 （播轉漢口）
九・〇〇—九・二五 報告新聞（國語）（轉播大上海）
九・二五—九・五〇 歌唱（遠東劇團）
九・五〇—一〇・〇五 時事講述（國語）（播轉大上海）
一〇・〇五—一〇・一〇 預告節目（國語）

金陵識小錄（五三）

郭禿先生

奠都以來主要事業之進步

中央統計處於民國二十三年十一月出版一書，名曰國民政府奠都南京以來主要事業之進步，內容分爲內政，外交，軍政，財政，教育，實業，交通，建設，立法，司法，考試，監察各部門。本書係根據中央各機關直接造送之材料編製，以民國十六年以來主要政績之數字，與民國二十二年之數字五作比較，舉凡十六年至二十二年間，數字不可考者，以其間可考各年之數字相比，其無逐年數字者，則以十六年與截至二十二年年底，或僅與二十二年之數字相較，或則綜列國民政府奠都南京以來之總政績，至若機關之在十六年後成立，或事業舉辦一年之數字，與二十二年之數字相比，以表其進步之程度，更於每項數字之前繪列圖形，以資概覽，賅博詳盡，簡潔明瞭，編製方法，最爲新穎，二十四年以後至二十六年，三年中主要事業之猛晉，已爲世界人士所推許，不知中央統計處倘有此項之續著否，事變發生，首都一切所有，破壞無遺，今者國府還都，百廢待舉，誠恐參考材料，不易尋覓，爰特介紹本書，聊作獻曝之意云爾。

本西藥部售 新醫進修社 新醫進修叢書 醫學名著 助產士護士必讀

初版書發行未二載不脛而走再版及三版書均已增訂並改裝定購全集十六元二角（另加六成）

內科學上輯 甲種 原價二元九角
外科通論 甲種 原價二元二角
花柳病學 甲種 原價九角
眼科學 甲種 原價九角
生理學 甲種 原價二元二角
病理學通論 甲種 原價二元二角
解剖學 甲種 原價二元二角
組織學 甲種 原價九角
診斷學 甲種 原價一元七角
藥理學 甲種 原價一元七角
調劑學 甲種 原價八角
右列各書照原價暫加六成

細菌學 原價一元二角
藥物學 原價一元四角
護病學 原價一元一角
救急術 原價六角
臨症化驗學 原價八角
衛生學 原價八角
育嬰學 原價五角
兒科概要 原價七角
飲食衛生學 原價六角
婦嬰衛生學 原價六角
普通婦科學 原價八角
內科概要 原價八角
外科概要 原價一元一角
皮膚科概要 原價八角
右列各書照原價暫加五成

醫進季刊
本刊內容豐富取材切合實用除特約醫界碩彥撰述專著之外特闢講增欄詳細講解臨牀基本各科全年四冊定價一元零售每冊國幣三角國外另加郵費一倍郵票代款加水一成

內科學下輯
本社叢書第二集中內科學下輯提前發行內容 [illegible] 平裝原價三元七角 精裝原價四元八角

總發行所 上海金神父路一二九弄十五號新醫進修社
南京經售處 中華路金沙井七號 合興華洋雜貨號西藥部
（承索書目附郵二分）
B1712

黑人花露香水 黑人爽身香粉 黑人美髮霜 黑人白油脂
黑人香皂 黑人髮漿 黑人頭油 黑人頭水 黑人霜
品質信譽如同 黑人牙膏
▲各處均售 黑人牙膏廠出品
南京代理 建康路二十號 甯記號

營業要目 自動轉機 弧光攝影 油彩放大 照相材料
大同照相館
中山路國府路口 電話二二五六九
A510

上海明星香水廠出品
日月肥皂
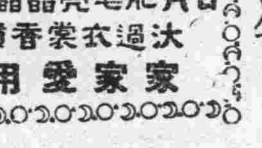

日月肥皂亮晶晶 沐過衣裳香噴噴 家家愛用
南京總經理 合興號
地址：中華路金沙井七號
經銷處中華門西門公源號
明星香水！香水明星！

小孩服 兒科專藥
宏興鷓鴣菜
却病強身
各處均售
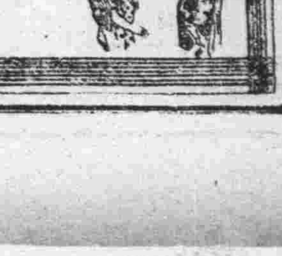
南京總經理朱敬記行
昇州路十五號
中華路金沙井七號合興號批發

南京 新中央粵菜酒家（中央飯店西隔壁）
地址中山東路二九三號 電話二一七三五 內設燒臘部 A740

新開 東亞旅館 各界旅客注意
房屋優雅 客廳富麗 茶房侍候 定價克己
空氣新鮮 佈置美觀 體貌週到 承蒙光顧
器具新穎 清潔衛生 開幕伊始 無任歡迎
地址 山西路內江蘇路三陳家巷 正式營業 電話 第 號 A724

新開 上海飯店
本店京錫菜館特聘蘇錫名廚專辦高尚筵席各省佳餚烹調得宜佳製著名錫菜早晨麵點女子招待承蒙賜顧無任歡迎
地址 中山東路中山土街口北 A630

萬全福記酒菜館
電話二三二六五八號
精美禮券 贈送最宜
地址 夫子廟貢院東街 A664

注意 **北京泰山飯店**
由北京致美齋特聘名庖師技術精良各種菜蔬無不精益求精應有盡有眞乃首屈一指
新添 涮羊肉 火鍋大王 坛子肉 燉羊肉 燉牛肉
沙鍋 魚翅 全鴨 獅子頭
八寶 掛爐鴨 甜醬 醬肘子 醬花
中山東路三二八號 大行宮中 A636

大陸西餐館 牛肉莊
自製各種德式香腸火腿選運青島黃牛肉各種食品一應俱全
中山路一一七號 電話二二〇九三號 中山路二一二 電話二一二一五號

新開 吳宮飯店 各界旅客注意
房間優美 佈置新穎 附設浴室 體貌週到
器具摩登 花園別緻 清潔衛生 開幕伊始
禮堂富麗 空氣新鮮 茶房訓練 定價低廉
地址 慧園街四號 電話二二九四二 A25

「大上海」的點心：純粹上海茶室風味！
夫子廟貢院街

國府西街 北京菜館
新添涮羊肉 爆羊肉 燉羊肉 燉牛肉 坛子肉 精作
茶食部正明齋 各種糕點 大小八件 七寶缸爐 A725

水菓大王！ 宏豐鮮菓場 開幕紀念
本場自運中外四時鮮菓花色均採上等定價克己倘蒙光顧毋任歡迎
地址：中山路新街口東43號

南京 建康路黑廊街 老大綸綢緞局
綢緞棉布 呢絨服裝
本局發行精美禮券 餽贈親友最爲適宜
零躉批發 特別克己 A721

經濟新聞

來源受天時影響 米市漲風未平息

據傳平價米亦升起二元

【本報訊】邇來京市食米問題，由於運輸不易，陰雨綿綿之雙重壓迫，來源頗形不振，所到之貨，輒感供求不相應，市價騰漲上升，惟未趨於激漲者，實得力於平價米之調劑，故連日購置平價米者劇增，大有應接不暇之勢，詎料平價米亦跟蹤追跡升起二元，且米色亦不如前之佳，昨日河下來源依然無起色，悵震於大批途貨即將到京，人心尙稱寧靜，開市略帶俏意，未呈激漲，據業中人談，值茲新穀蕩見之際，暫時米市，不致有特殊變化，近因受天時影響，來源見稀，城戶見圓戶大漲吸買，亦出而謀牽取，食戶因價漲而心虛，相繼擴張補進，形成到稀銷活，本可看平之米價，致受環境刺激而上漲，誠乃庸人自擾，爲米商造機會，一俟天氣放晴，後援湧貨，將絡繹運京，屆時米價，定有一番回縮云。

日票用途擴張 市情節節挺進

【本報訊】近來日鈔行情，一帆風順，折合法幣兌換率，竟敲破七十元大關，良以本月來日商各洋行，改以日鈔貿易後，市情即節節進展，各商紛紛事購進，買風激起，一週以來，經某商有十萬餘元日鈔出籠供銷之消息，加以鎭定，人心始均存觀望，詎日軍入越證實，金融界投機又形狂熱，某商已有停止出籠之意，日鈔遂由暗盤潛勢，再告劇漲，昨日本市錢莊開盤，爲進六十八元二角五分，出六十七元七角五分，每元貼水，亦再度升起四分許，後市似仍有起色，查本市日鈔用途，除各業與洋行有貿易往來者外，即一般水電費之繳納，汽車火車票之購置等費用，均不能逸出日鈔範圍，故各項物價，亦步趨日鈔後塵，飛漲頗烈云、

滬市疋頭已入正軌

【滬訊】本市疋頭市面，範圍素廣，除紗市外，首推布市，因各廠林立，出品種類繁多，不下數百種牌號，其主要標準品，如裕豐廠出品龍頭細布，內外廠之四君子嗶嘰直貢，同興廠之陽鹿細斜，及怡和大生大同新裕統一等之各牌粗布，均爲市面之領袖，自去歲以來，疋頭飛漲時期，經營者莫不利市三倍，迨至本年五月，國際風雲劇變，市面竟一落千丈，與高峯時相差達百份之四五十，於是經營失敗者，太有其人，損失數千萬元，最近市面已入正軌，因各廠減工，生產較少，而煙台及香港等處，客銷漸動，人心堅穩，昨開龍頭細布每疋三十二元九角半，陽鹿細斜二十七元五角，寶貝細斜二十六元二角半，四君子嗶嘰每碼九角四分，又四君子直貢呢每碼十一元〇七角半，十六磅變象粗布每疋三十八元，十四磅三角，九磅ABC粗布十九元，鹿粗布三十一元五角，十三磅九天粗布二十九元五角，十一磅三兕粗布二十四元五角，細布細斜嗶嘰直貢等價，緊一二角，粗布均趨堅穩，聞近來投機買賣，已見稀少、

現貨出路頗虞過賸 京粉市況難呈起色

【本報訊】京粉廠盤，連日均盤旋邁平，蓋街銷既經無錫各幫客粉，喧賓奪主，漲勢被迫降低，減盤以脫，而客銷市場，亦受種種壓力，無法展足，現貨出路，頗虞過賸，纒以小麥步漲，囤戶銷滯心虛，而澳暹洋麥，亦先後分道揚鑣，拋貨抵滬，各牌粉價，更難東山再起，現市面粉囤，亦鮮染指野心，粉盤猶爲滯銷空氣所遏制

滬市物價騰漲 當局着手調查

【中央社滬訊】邇來本市租界內之各項物品，價格又迭見騰漲，對於平民之生計，關係殊鉅，且實足影響地方治安，公共租界工部局，有鑒及此，認爲欲求穩定物價，首重詳細調查，關於調查事項，該局曾設立物價調查處，現該局以是種調查工作，仍須積極推進，因之該局特設調查處努力進行，茲悉該物價調查處於（廿四日）日發表第五號之公告，據稱，該處目前對物價問題，尤爲着重於零售部份，該處並與各經售伙食魚肉煤炭及麵粉商人開會多次，從事討論，各該業均表示竭力合在，該處更將謀通盤之糾正云、

輪船

上海河內輪船公司、京揚班江瑞聚龍二輪，每日上午線時輪流開往揚州沿途各碼頭、地名價目列後、

地名	價目
劃子口	日金八十錢
大河口	日金九十錢
沙漫洲	日金一圓
泗源溝	日金一圓十錢
十二圩	日金一圓二十錢
瓜洲	日金一圓三十錢
八里舖	日金一圓四十錢
六淺	日金一圓五十錢
揚子橋	日金一圓六十錢
揚州	日金一圓六十錢

商情

△米糧（河下行盤）（每石價）

品名	等級	價
新黃熟	上	五一．〇〇
	中	四九．〇〇
	次	四七．〇〇
新機米	上	五〇．〇〇
	中	四八．〇〇
	次	四六．〇〇
新稻	上	二一．五〇
	次	二〇．七〇
毛熟米		四四．三〇
糯米	上	五七．〇〇
	次	五〇．〇〇
新糯米	上	四四．六〇
	次	三八．五〇

△雜糧（每担價）

品名	價
元麥	二一．〇〇
蠶豆	二〇．〇〇
菜籽	二二．〇〇
綠豆	三六．〇〇
黃豆	二六．〇〇
赤豆	（缺貨）
青豆	二九．〇〇
芝蔴	三六．〇〇
小麥	二六．〇〇

△油糖（每担價）

品名	價
大連油	九八．〇〇
泰安油	九六．〇〇
淮豆油	（缺貨）
生油	九六．〇〇
菜油	八二．〇〇
蔴油	九四．〇〇
秋油	二四．〇〇
精鹽	一四．八〇
淮鹽	一三．七〇
四五（每包）	一二〇．〇〇
四號（每包）	一二〇．〇〇

△麵粉（每袋價）

品名	價
綠牡丹	一四．〇〇
紅牡丹	一二．七〇
藍牡丹	一〇．〇〇
綠飛鷹	一四．〇〇
藍飛鷹	一二．二〇
紅飛鷹	一〇．〇〇
綠山鷹	一四．〇〇
橋白（每包）	一四五．〇〇
袋赤（每包）	一二二．〇〇
枝洋（每担）	一七八．〇〇
提青（每担）	八二．〇〇
衛粗砂（每包）	一五五．〇〇
冰糖（每担）	一一〇．〇〇

△煤炭（每噸價）

品名	價
鴻基煤	二四五．〇〇
中興塊	二〇〇．〇〇
中興屑	一八〇．〇〇
陵山洙	（缺貨）
開平煤	（缺貨）
焦煤	三四〇．〇〇
紅煤屑	（缺貨）
龍翠煤	七五．〇〇
銀炭（每担）	（缺貨）
木柴（每担）	四．三〇
竭炭（每担）	一五．〇〇

△香煙（每箱價）

品名	價
大英牌	一二五〇．〇〇
老刀牌	九七〇．〇〇
仙女牌	六六〇．〇〇
品海牌	七五〇．〇〇
金字塔	五二〇．〇〇
白金龍（冩）	一一五〇．〇〇
白金龍（條）	（缺貨）
大長城	（缺貨）
大聯珠	五二〇．〇〇
大香檳	五三〇．〇〇
百花牌	日幣一五〇．〇〇
黃錫包	日幣三二〇．〇〇
五華	六一〇．〇〇
美駝牌	日幣一八〇．〇〇
禮拜堂	日幣一五〇．〇〇
雙斧囍	日幣一七七．〇〇
雙斧牌	日幣三一〇．〇〇
金綠牌	二五七．〇〇
長壽牌	一五一．〇〇
吉祥牌	一七二．〇〇
指南牌	二一四．〇〇
大前門（包）	三五六．〇〇

△酒類（每担價）

品名	價
燒酒	四五．〇〇
泡子	五五．〇〇
高粱	一一五．〇〇
紹興	四八．〇〇

△金融（每兩價）

品名	價
金買入（市平）	五九〇．〇〇
金賣出（市平）	六四〇．〇〇
銀買入（市平）	三．八〇
銀賣出（市平）	四．八〇
華興票買進	一七〇．〇〇
華興票賣出	一一五．〇〇
日票買進	六八．二五
日票賣出	六七．七五

△雜貨（每箱價）

品名	價
孚洋油（原箱）	一六．二〇
亞細亞煤油（原箱）	一六．二〇
光華洋油（原箱）	一五．五〇
幸福洋油（原箱）	一五．四〇
城門牌石油（日金）	一二．〇〇
上海火柴（每箱價）	（缺貨）
南京火柴（每箱價）	三五．五〇
鎮江火柴（每箱價）	（缺貨）
僧帽牌洋燭	二四．〇〇
飛鷹牌洋燭	二一．八〇
固本肥皂	一九．二〇
五洲固本肥皂	二三．〇〇
日光牌肥皂	三六．〇〇
鹹（每担）	一四．〇〇

浙紹 六華春酒菜館
地址 貢院東街 電話 二一七四七號 A252

樂園飯店
本社專辦 應時筵席 改良和菜 各省佳餚 零折碗菜 隨意便酌 早晨細點 應有盡有 蘇滬秀姝 隨堂招待 如蒙惠顧 竭誠歡迎
地址 朱雀路一百〇三號 A524

閩菜 双葉社
本社悉心考究烹調閩菜雅潔和菜一元可做堂筵送出兩宜溫柔誠懇招待並售福建土產
推進聲彙爲本精製閩點各色利便顧客來嘗選請二九麗姝汁味暢懷稱意價錢比別便宜
重金禮聘名廚並備堂吃帶回筵席拾元起碼訓練個個週美客廠嫡點均有賜顧莫不歡迎
三樓晏會酒席 樓下設備小吃 二樓兩相具宜 A668
中山路49號福昌飯店隔壁 電話二一三六四號

金陵照相館
營業要目 自備最新轉鏡 專門弧光攝影 備置飛馬快機 油彩着色放大
中山路國府路華僑路口 A735

福昌飯店
甲等房間每天日金十五円 乙等房間每天日金十二円 早茶日金一円五十錢 午餐日金三円 晚餐日金三円五十錢 A533
電話22577（二樓）餐廳 電話23372（三樓）旅館 電話23373（五樓）餐廳
南京中山路五十七號

太平洋酒菜館
地址 夫子廟貢院東街 電話 二一七四八
本號附設津川名菜女子招待空氣流通
咖啡部 各種筵席 房間清潔 如蒙惠顧
彈子房 隨意便酌 坐位寬暢 特別歡迎 A153

明湖春粵菜館
高上筵席 大小宴會
地址 中山路四十一號 電話 二一八五四 A741

諸君 請到 **亞洲 新都 照相館**
欲攝現代化的最精美藝術像 取片準確 包君滿意
太平路淮海路口 電話二三六七四號 夫子廟龍門街口 A528

建康路中 一五一號 大新綢緞公司
紗羅綢緞 毛派力司 高級西裝 女子服飾 B542

南京市洋服界首席 **三江商行**
高級西裝 結婚禮服 洋服專家 女子大衣 大批軍裝
地址 建康路一〇一號 三山街口 A445

大陸產業服務社
受託租賃建築買賣保管工程 設計各種汽車打火保運輸
預告 章程備有詳細 函索即寄
社址：珠江路四十五號 A778

王氏電光照相
藝術照相 電光照相 影院彩色燈片 油彩着色放大 攝影喜慶團體
白下路內橋口 A511

中華大戲院
新發現！（今天大喜特映）張善琨監製
湯傑 自導自演 張婉 殷秀岑 桑淑貞 葛禱崇 合演
大衆化最熱鬧的喜劇！
王先生做壽
銀幕上有新奇 改良京戲！令人意想不到！ 諷刺社會病態
新華空前出品 始終笑個不了
竊友蓆閣光赴結大其 親送禮第臨宴果斷本

開映時間		票價	指定席	二樓	三樓	樓下
平日一時 星期十一時 每天五場 中國時間	每場加映中外最近時事新聞	大人	130	90	70	50
		軍人	110	70	50	40
		小人	60	30	30	20

中喜劇場（國民大戲院原址） 電話二二一三七五
緊要啓事
本院爲提高京地市民正當娛樂及介紹文化實行中日提攜起見故已向日本東寶及新興兩大影業公司重金定租最近出品之大量名貴影片譯成中文說明及字幕務使本京市民走入正當娛樂之途徵凡愛好電影藝術者祈一致擁護如對於敵院有不滿或須改善之處尙希隨時指摘是所盼禱
今天開映兩大巨片 日本東寶影業公司現代滑稽突梯特殊笑劇
小天使和爸爸
△且喜且悲。令人啼笑皆非 △亦莊亦諧 使你笑口常開
同時開映東寶武俠歷史巨片
▷拔刀相助雖死無怨◁ ▷効勞疆場爲國增光◁
老當益壯
中國時間 每日一時起連續放映隨到隨看 最後一場七時起
票價 樓上下一律日金八角 幼童三角

更新舞台 地址料巷協記
楊鼐儂 王慧蟾 王劇團 全體藝員百餘人合演
日戲 二本走麥城 四五花洞
夜戲 水擒花沖 小小法門寺 胭粉計 三本四本全本走麥城
預告 七本西遊記 立體佈景科學機關一俟竣工即行公演

夫子廟 新都飯店 業已開幕
敬謝來賓 本店昨日開幕之期承各界仕女貴臨參觀指教無任感荷惟因陰雨連綿道途泥濘往返跋涉兼之敝店草創伊始招待深覺不周務希諸多 界原宥是幸 B1723
特聘超等名廚 烹調應時酒菜 揀選上等秀妹 上堂招待來賓 早晨徽茶麵點 日夜經濟佳餚 有美皆備 無味不精 屆時惠顧 事實可徵

中央大舞台 東和劇場
全體男女演員百餘人通力傑作
張英武 崔鍾麟 白牡丹 姜曉雲 李榮萱
韓祥瑞 採慧君 陳韻芳 郭少華 居紅豔 陳星樵 彭少伽
今天日夜兩場偉大貢獻
三美機術 光燈佈景 本 新科學名貴 出神鬼變化佳劇 **樊梨花**
預告 **四本樊梨花** 准二十六號夜公演
減鼎對號六花四正三捐二頭在捐日一 低價號樓角廳角稅外等角稅內夜律
電話二三〇八七
發揚日本文化● 介紹風俗人情● 觀「東劇」影片一次 勝游日本全國一週
今日開映兩大巨片 **沃土萬里** 江川宇禮雄主演
天狗迴狀 嵐寬壽郎主演
備有詳細中文說明 時間十二時起
日金價目 大人一元 將校六角 兒童三角

國際劇場 新街口世界大戲院舊址電話二二九四二號
內外改裝 喚然如新 轟動京市 驚人兩大貢獻
今日兩大貢獻 時代歌譜 美藝歌舞 科學巨片
何日君再來 三星伴月 當代紅星 周璇 馬陋芬 主演
今天偉大加演 久在歐美各國獻藝現初次來京的 **雄虎大集團**
技巧妙術 歌舞香艷 武術驚人
全體男女演員四十餘人 日夜舉行雄虎大會串
[illegible]

南京大戲院 夫子廟 新姚家巷
花月琴 李飛鵬 陳吉瑞 趙韻聲 新雲秋 于占元 袁素琴 劉樹培
蔡麗春 劉榮春 李碧君 胡志鵬
醫春光京劇團全體著名男女演員一百餘人
今天日夜初次公演偉大醒世佛學巨劇
八本濟公活佛
最精彩一斑 [illegible]
幕幕新奇 場場優妙 項項動人 精彩之多 筆難細述
每場客滿 佈景完全 別緻新鮮 機關科學奧妙 劇情緊湊 武藝驚人 務請早臨

飛龍閣戲劇廳 夫子廟貢院西街
秋潮劇藝社 准於九月廿五日起連演兩天
張嘯天 李琳琳 三集 **珍珠塔**
夜戲對號預先售票
時間 日場二時 夜場八時 票價 對號五角 頭等三角 香茗每杯一角五分 稅捐在外

羣樂戲茶廳 夫子廟
夜戲 曹慧麟 金鳳樓 全本 **御碑亭** 准代金榜樂
每日開演風雨無阻 各大歌星羣芳會唱 戲茶每位大洋三角

天香閣戲茶社 地址夫子廟A677
今夜化裝彩排 曼麗 張俊良 戰蒲關 瓊林宴
李靈藻 李靈霞 初次來京 准于星期六登台
全體歌星羣芳會唱
每星期日加演日戲 茶每位大洋三角

精益 中國首創日光自製科學眼鏡
地址 太平路 花牌樓之一八二號
信譽卓著歷史悠久之眼鏡家
配眼鏡決不能如購普通物件可比。設或戴不合光之眼鏡。對於智識及事業精神。有莫大阻礙。本公司爲全國最進步之眼光學家。
▲驗光準確 ▲品質高尙 ▲儀器精良 ▲細工磨琢
備有新式黃白夾 金刻花鏡架 A616
總公司 南京上海路 分公司 北平天津濟南重慶昆明香港漢口

晚茶舞 下午四時 七時起 夫子廟貢院街

香檳酒氣滿場飛，釵光鬢影星來回；爵士樂聲響，「紅梅」去滿場飛！嗨！

夫子廟 小蘇州號 茶食糖果
自製應時細點 糖果瓜子 運到 透味燻魚 加辣牛肉 新貨 椒鹽胡桃 五香果肉
洞庭東山枇杷膏 蘇州顧得其乳腐 代售福建土產 A534

萃華支店 在中山路 珠江路口
經售 甜心牌各色糖果 沙利文各種餅干 西餐應用之器具 上等雪茄威士克 A357

馬慶康公司 全京聞名 麵包大王 新鮮軟滑 美味適口
地址：中華路一六一五號 A536

夫子廟 太平村支店
椒鹽桃玉 蝦子醬油 架哩牛肉 松子棖糕 鎮江醬醋 透味燻魚
本號自製著名花生米王上市
適口充腸 滋養豐富 餽贈親友 老幼皆宜

中華路 經售 祥和號 南貨海味 糖果食品
參燕銀耳 華洋海味 精製 京蘇應時茶食 西點麵包餅乾
新增 四時新鮮水果 聽裝 代售各種 上等香煙 呂宋雪茄 紅綠名茶 A535

南京唯一 福記照相材料行 白下路 二二二
对富士全色乾片每打 貳元一角六分
吋同上 每打 四元伍角
十八寸 廿二寸 富士放大 每包三十一元
利根雙筒像紙 每筒八元五角
十八寸 廿二寸 利根像紙 每包念五元八角
櫻花單筒像紙 每筒四元
米土同（強生） 每磅三十六元
幾奴尼 每磅十二元
鉀溴 每磅五元
硫養粉 每磅六角五分
炭養粉 每磅六角五分
結晶大蘇打 每磅六角
徵求照相修底員一位 A726

天津三聚鞋莊 中華路一八〇號
本號用品新法製造時式名鞋男女新樣高等皮鞋
原料飛漲之際 製造特加精良 貨高價實信譽 仍選最上材料 出品完備優等 久蒙賜顧贊許 A514

上海分此 大東皮鞋商店 南京太平路八一號之一
皮件定價低廉出品優美如蒙賜顧無任歡迎
本店精工專製西式男女高級各種皮鞋手提皮包 A737

盛錫福 發行所建康路之口街
本年度最新鮑魚式 帽業專家 攸久歷史載譽全國 自設工廠出品超寧 A511

偉大的貢獻！ 男女皮鞋 新型!!!
夫子廟 華美鞋室 A513

一品公寓 地點 太平橋南九十號（即鐵道部東首）
西式房間 禮堂屋頂 開幕伊始 長期顧客 空氣流通 佈置新穎 定價低廉 尤所歡迎 A371

各地通訊

上海工潮擴大
公共汽車員工又宣告罷工 徐重道總支店亦停止營業

【中央社滬訊】公共租界上海電車公司全體員工，因要求改善待遇不遂，發生聯合罷工，相持五日，尚未解決，詎英商中國公共汽車公司全體銅匠，賣票，司機，亦因受生活壓迫，於七月六日提出改善待遇條件二十三條，公司初則敷衍，繼則拒絕，以致激動公憤，亦於昨（廿三）日上午五時起發生聯合罷工，因之，公共租界內所有公共交通車輛，完全停頓，市民益感不便，至下午三時許，捕房方面又派大批探捕，及萬國商團，馳往將工人驅散，並毆傷工人二名，形勢嚴重，正在設法調處中，如若相持不決，社會治安，頗堪憂慮，故各界均希望獲得早日解決，

【中央社滬訊】愛文義路徐重道國藥號，暨十六家分店職工四百二十餘人，因店方自民國十七年以來從未加薪，（最低每月六元最高十四元）適來生活程度突漲數倍，間呈准上海市總工會向資方提出要求改善待遇條件十一項，其職工薪水每月最低額爲二十元之老司務爲十六元，米貼平均按月津貼十五元，及不得開除工人等，詎資方完全拒絕，曾經社會運動指導委員會上海市分會暨市總工會三次召集調解，亦無結果，以致引起全體職工憤慨，當經各店小組織會議議決，於二十三日晨七時起，一律聯合全體罷工，並赴上海市總工會舉行請願，由該會派員接見，認爲徐重道資方待遇工人確實苛刻，允即再行設法調處，並勸導工人靜候解決，不得發生事端，全體工人表示滿意，始行退去，茲悉該店各小組幹事聯合會，發表罷工宣言，要求各界予以公正之援助云云，

法租界清潔業勞資協定成立

【中央社滬訊】法租界清潔業工人因不滿剝削，曾發生罷工風潮，市民頗感不安，旋經市社會局調解成功，方告復工，茲悉，當時所商定之勞資協定，共有十四條，業經雙方同意，在社會局監視下，於二十三日正式簽字云，

安定華北物價 嚴厲取締暴利

【北京訊】此次所實施之圓域內物資價格調整上，華北方面所應採取之對策方針，業經日昨之當局談，大體發表，茲鑑於京津之經濟狀況，此種措置，難免有引起物價高漲之危險，爲維持當局最大方針之圓元對值與低物價政策起見，決以領事館之告示發表，禁止此次新設與近將成立之各種輸入配給組合之販賣價格漲至九月十八日之現價以上，其九月十八日現在之販賣價格，則使各組合自行申告，於當局認可後而行發表云，上述之措置，雖係專對輸入配給組合之販賣價格之統制，但對於一般小賣者，亦決行以同樣措置，實施暴利取締，此外對於配給組合機構之整備，亦加意考慮，以期華北物價之安定，再對於華商，亦決以上述措置，充分取締，務使維持本年九月十八日現在之價格，總之，華北方面之物價今後決對禁止增漲至九月十八日以上，不論其爲日人抑爲華人者，決加以嚴懲，故希望業者方面，善體當局之至意，而共同自肅自戒以維國策云，

【張家口特訊】蒙古政府當局爲積極建設蒙疆樂土，安定社會秩序，改善人民生計，對於物資之調整，物價之平抑諸般政策及方針，曾審慎研究，並會三令五申，告誡商民人等一體凜遵，但仍有少數奸商，希圖自身之餘利，而不顧國策與法令，依然有屯積居奇，暴利，隱匿，秘密輸出之情事發生，前日政府治安部特將上月「即八月」中關於經濟諸法令各犯檢舉罰辦者一百二十二家，犯者一百二十四人，分類發表，計暴利者有玉米，牛肉，生酒，白糖，白麵，香油，煙草，黃米，石油，小麥，點心，棉布，羊肉，藥品，野菜，猪肉，醬油，蒜等商品六十七家，六十八人，居奇者有玉米，蕎麥，白布，棉花，白麵，高粱，石油，猪肉，白糖，菀豆等十三家，計十三人，又煙草三家，三人，隱匿者棉花店一家，一人，密輸出者，布匹，小麥，阿片，高粱，小米，棉花，麩子等商店三十八家，計三十九人云云，

鳳陽宣委會定期舉行 學生演講競賽
講題爲和平反共建國

【本報蚌埠訊】鳳陽縣宣傳委員會爲促進和平反共建國、以期實現大亞洲主義起見、特訂於十月六日下午一時、假蚌埠模範小學大禮堂、舉行蚌埠公私立中小學講演競賽會、昨特連同競賽暫行辦法、函請各校、選派學生、中學三名、小學二名、屆時參加競賽、並爲鼓勵與賽者踴躍參加、特函請各機關團體酌予惠賜獎品、俾便分別發給、茲將鳳陽縣宣傳委員會舉辦蚌埠公私立中小學學生講演競賽大會暫行辦法錄后、㈠本會爲促進和平反共建國、以期實現大亞洲主義起見、定期舉行蚌埠公私立中小學學生講演競賽大會、㈡參加講演競賽大會分下列二組、（甲）公私立中學及日語專修學校爲中學組、（乙）公私立小學及民衆學校爲小學組、㈢參加講演人數、中學組每校選送三名、小學組每校選派二名、均一律不分性別及班級、㈣講演題目、中學組「和平反共建國」、小學組「實現大亞洲主義」、「怎樣反共」、㈤講演時間、中學組以十分鐘爲限、小學組以六分鐘爲限、㈥參加競賽名單、於十月四日以前、送鳳陽縣公署第三科轉、㈦競賽者經評定成績優良、得酌給獎品、其中小二組列前三名者、由本會特請分向各劇場講演三日、以廣宣傳、並特予褒獎、㈧講演之成績、由本會聘請評判委員評定之、㈨評判標準、分態度、思想、言語三項、㈩競賽日期、十月六日下午一時開始、⑪競賽地址、蚌埠模範小學大禮堂、⑫本辦法如有未盡事宜得隨時修正之、

石太線鐵路已正式通車

【北京訊】石太鐵路線石門太原間因修理路軌、一度停止運輸、茲已完全竣工、於今（二十一日）起石門太原間已照常通車、北京站今發出佈告週知、至往來旅客列車、日內亦可恢復、茲誌北京站佈告原文如下、自九月二十一日起、石門太原恢復辦理旅客行李手續、列車運轉時間如左、第六零一列車、石門開八時十五分、太原到二時四十分、第六零二次列車、太原開七時、石門到二零時零五分此佈、（北京站長）

蘇省振務分會 舉辦吳縣粥賑

蘇省振務分會主席茅子明氏、以該會爲辦理蘇省賑務機關、對於民生疾苦、備極重視、而於民食恐慌之救濟尤爲關懷、茲以新穀登場之際、米價又復高漲、赤貧災民、將瀕斷炊、情尤可憫、爰經提請該會委員會議決、將辦理吳縣粥賑、以惠赤貧、並經振務委員會核准在案、自九月一日積極籌備以來、業已在朱家園一號成立振務委員會江蘇省分會吳縣施粥處、於本月十六日開始施粥、暫以五百戶爲限、經查明確屬赤貧而無力購食米者、即發給施粥證、每日每憑證准領白粥四大碗、分上午七時半至九時、下午三時半至五時、兩次發給、並由茅主席面諭承辦員工、務宜切實將事、以期實惠及民、一面逐日派員視察、以昭鄭重云、

華北交電兩公司 強化全面機構
預定下年度實行

【北京訊】負有華北建設開發使命之華北交通華北電電兩公司創立以來二三年餘、成績一切事務、積極進行、殊卓著、頃爲應付現勢計、爲有充分發揮機能之需要、擬謀機構之全面整備改革、擬着手於華北之本格建設階段、力圖體制強化、擬開華北交通公司或以十月之新年度爲期、擬行機構之改革、強化全面陣容、進行人事機構職制上之準備、其大體改革方向、或以已往之首腦部長制將擬廢止、而對於現業務置於重點、其主要即以幹部人員擔任指導統率計劃之責、俾適合各路局現場之需要、以促成華北交通之體制、整備實施後、前途將有莫大之進展、華北電電公司則以十一月爲年度、擬將所管現業局處中之參事階級中幹部人員、或予變更、取適材適所爲目的、務期事業上進行之便利、茲正考慮在各主要地方設置統轄地方現業局處之電信電話管理事業實行事業發達、以地方重點主義之目的、前途發展、定屬無量云、

錢江大橋重建竣工 舉行開通典禮

【中央社杭州二十四日電】錢江大橋爲浙省偉大建築之一，耗資數百萬，費時二年，始克完成，中日事變發生，友軍抵達杭市時，渝軍即退守錢江南岸，並將大橋炸毀，折成五段，嗣後經將該橋從事修理，業已竣工，於今日上午九時舉行開通典禮，在杭中日各機關長官，均親自參加盛典，儀式隆重，盛極一時，

河北省所屬八道 連絡員舉行會議
商討強化治安諸問題

【保定訊】自六月河北省實施八道制已來、將於本月二十二十一日兩日在軍人會館舉行最初之連絡員會議、當日會議除順德道外七道連絡員、並特務機關方面鈴木中佐之外、政治主務者約二十名出席、由七連絡員詳細報告狀況後、關於今後之治安、並肅清工作、或發揮道組織之機能方法、及其他十數項問題、作有意義之懇談、於二十一日午後之會議決定各問題處理方法、亘兩日間終了會議、河北省特務機關基於此會議之結果、策劃今後與省公署更加密切連絡、以努力滲透省政云、

救濟會爲民請命 請民廳發放寒衣

杭州

杭市地方臨時救濟協會自開始辦理收容難民以來、已經收容者達三百餘人、此後承待拯援者尚不乏人、茲以時屆秋令、天氣漸寒、此輩災民、於食已有着落、但衣衫方面、均不齊全、未便任其自然、該會以民政廳去年舉辦之冬令施募寒衣部份尚有多、特呈請民政廳准予撥發大批夾衣褲及棉大衣各五百件、以禦寒冷、而惠貧民、茲悉民政廳據呈後、已令飭省區救濟院照數發給、以惠災黎云、

諸名流發起 蓮池放生會

北京

【北京訊】北京名流江朝宗、江國珍、蔣尊禕、鄭文軒、尹扶一諸氏發起之蓮生池放生會、經籌備以來、業告就緒、決定於本月二十二日上午九時、在中央公園新民堂舉行成立大會、並舉行初次放生典禮、該會昨已發出請柬、歡迎各界蒞禮、茲將開會秩序與發起人題名分誌於次、

大會秩序 ㈠振鈴開會、㈡全體肅立向佛像及會旗行最敬禮、㈢會長致開會辭、㈣報告籌備經過、㈤宣佈會章及戒殺文、放生文、㈥朗讀宣言、㈦長官訓詞、㈧來賓贈詞、㈨演說、㈩大會代表對各長官來賓致答辭、⑪舉行放生典禮、⑫會長副會長領導全體放生、⑬攝影、⑭茶點、⑮禮成同退、

發起人士 蔣尊禕、戚震瀛、江朝宗、江騰珍、魏逖先、殷汝熊、道源、梵月、全朗、現明、常福、妙蓮、蒲志中、余叔喬、鄭文軒、尹扶一、黃維時、周思靖、

鼓樓東 公共行 A635
飲料結晶蒸溜水 木器 傢私 出租 出售 歡迎投拍物品等 電話二三〇七七號

專門眼科 李眼科醫院 院址中華路內橋（青年會對面） 電話二二四七〇番

洋房分租
樓房或平房兩間廚房電燈傢俱備客廳亦可公用擬分租於簡潔小家庭但小孩多及頗雜者不合請到鼓樓醫院南首趙家菜園五號面洽 B1716

遺失聲明
遺失聲明
茲於本月廿三日遺失南京運輸業公會發給大昌新運輸公司朱延林之白佈臂章一枚除另請補發外特此聲明作廢 下關大昌新公司站務員朱延林啓 B1722

打字
本所開已十二年因中日事變停閉現呈請市府教育局核准繼續招收第四十六期中西文打字學員以應社會之需要兼修理華文打字機章函索附郵票三分再英文補習已開班 南京市私立新民中西文打字傳習所啓 所址石鼓路132號萬有米號內一二進 A734

衡平法律會計事務所 律師 會計師 葉兆昌
所址：南京城內新街口糖坊橋三十八號 A584

心臟病特效藥 預防腦充血（中風） 延年益壽返老還童
強心藥茶 原名（養命補心湯） 每包定價三元六角
四川「強心藥茶」原名養命補心湯。係[illegible]國古有祕方、用人參及多種名貴國藥飲片來合成。分量準確。藥心和平。均由醫學專家嚴密監定。主治心力虛弱，心跳氣急，心內苦悶。心口氣痛，心頭心神不安，心臟肥大，血脈不和，血管硬化，，血壓過高，頭暈目眩，耳鳴，頭痛，健忘，失眠，神經衰弱，腳氣浮腫等症。均有藥到回春之妙。他如勞心過度之人，及體肥心弱者。或元氣衰敗老年。均宜常服此茶。以之增進心力。培養元氣。強健精神。大有卻病延年之功
上海四川藥行發行 南京經理 中美西藥房 地址中華路中新府東街 昇洲藥房新中央及太和藥房均售

天壽參藥號 特設 接方送 代客煎 藥部 迅速週到 簡潔衛生 店址大香爐二三號 A603

百齡醫院 花柳病專門 用科學療法 急慢性淋病 一切花柳副症 男女性病，皮膚病等 短期根治 下疳橫痃 統治內外產科 包戒煙毒 精割包皮 女醫接生 院址 國府路九號 電話 二三四九七號 A694

利用最新妥善良法 「包戒鴉片白麵紅丸」 不論新舊煙癮或在他處曾戒復吸者均可一二星期徹底清除絕無痛苦永不復吸章程待索 統理內外花柳各科 地址中華路青年會對面 廣通醫院 華達三醫師 A436

厲羣牙醫師 院址：鼓樓黃泥岡中山路五〇八號 A551

醫師 楊杰：協和醫院 赤貧送診給藥 院址 顏料坊79號 A720

中青齒科醫院 齒科醫師 林中青 齒科全科 院址遊府西街45號 電話二二四三六號 A553

翟俊良 梅毒專療

廣東醫院 程立鈞醫師 專門 戒煙 戒毒 在京有十五年之歷史 章程函索即寄 院址中華路府東街 A549

竹口醫院 科目 產婦科 性病科 內外科 電療科 眼耳科 喉鼻科 小兒科 齒科 住院 病房清潔 房屋清靜 最宜療養 院長 醫學博士 竹口文雄 院址 洪武路正洪里 電話 二一三四七 A546

劉浩醫師 地址 鼓樓大民會堂對面湖南路西橋口七十四號 A653

兒童齒科院附設成人部 科目 口腔外科 保存科 矯正科 補綴科 時間 上午九時至十二時 下午二時至六時 星期日照常 星期一停診 院址 中山北路吉兆營三號

國醫 楊伯雅先生 子紹伯 照常應診 慧圓街十三號 楊氏醫寓掛號處啓 A738

南京英日語無綫電學校 開課 并招 速記公文學員 無綫電班定於廿日開課但額無多望報名從速章程函索附郵一分 地址洪武路305號 A744

良友 全年二十四期 僅收郵費三角 欲訂購請開明姓名住址連同郵票三角投函上海郵政信箱三二八五號
適於大衆！家庭！兒童的！ 消閒讀物

康福多 純淨及含鐵性 滋補 療咳 治癆 戒煙 上海正德藥廠發行 各大藥房均有出售 A524

傳華壽藥社 唯一聖藥 痔 祕製痔靈散之功效 不用吃藥 不用刀割 無論男女 老痔新痔 內外惡痔 將藥搽上 立止疼痛 化管去毒 消核除根 神效非常 A711

白敬宇眼藥 主治 沙眼，雲翳及目各疾 店址：南京朱雀路奇望街白下路昇平橋 A563

包戒白麵 專戒鴉片 有法國新出品的 一粒靈 戒毒 良 特效藥
君之難題一朝解決 當日見效 無效還洋 每盒國幣五元 上海永利洋行總經理 南京總經銷 太和藥房北門橋魚市街新藥房 A651

中西醫 馮端生先生 同京應診 診所：仍設中華路許家巷內四聖堂十七號（舊名高家巷） 門診時間 上午八至十二時 午後出診 深夜恕不應診 掛號處謹啓 A729

國醫 推拿科 徐希濤 診所 復興路南首八號 專治中風不語半身不遂四肢麻木手足拘攣筋骨疼痛 肺癆吐血 痞塊膨脹 腰酸膝軟 經期不調 小兒驚風 跌打損傷 A553

南京新報　中華民國二十九年九月二十六日（星期四）　（日刊）　（第七七八號）　（第二張第二版）

桂花帶來的悲哀

·茨蓀·

不知怎樣的，我平生對於幼小的孩子，與及弱小的動物，總在具着無限的同情，但不識他和牠們願否接受我的憐惜。

一年容易，忽忽的，又屆桂子飄香的時節了。沁鼻的桂香，苦苦的，陡又觸起我回憶到兒時之所眼見的一件悲哀事。

這件事乃是關於狐和兎的，而狐與兎哩，他倆却爲一對兒不得面的宿敵。

弱小的兎兒，自來便是些可憐蟲呀，雖然牠們素在與世絲毫無爭。牠們的主人，除了夜間必得妥爲牠們「防狐」外，白晝之中，更必善爲牠們謹愼小心的時時「拒着犬」。

加之，我家的門風，說也奇怪，對於飼養一般弱小的動物上，又素不利的。這一種的不利，據一般言之諄諄而又信之確鑿的城婦們察來，可說乃是由於家中的鍋蓋上（未曾全用竹釘），誤釘了鐵釘。鍋蓋上萬一誤釘了鐵釘，照她們想法，那便無異拿了針去戳灶老爺的眼。所以，凡是喂養小貓小狗不活的人家，就算是被人所得罪了的灶老爺之對這一人家所施的薄罰。

也不管門風的利與不利，素愛雞鴨鴿雀如命的弟弟，省下了母親每日所給的「零嘴錢」，聚集到一個相當的數目時，瞞着生怕作孽見了要罵的祖母，在一個秋風蕭瑟日落晻藹的傍晚，忽又鬼鬼祟祟的買了一對兎兒家來養且玩。

但以是在違抗大人偷養小兎的原故，以致弟弟之於兎兒疏忽有餘，防守不足。遂於一對白兎來到我家剛只第三天的夜晚，有一隻兎兒便給狡滑的狐狸一口咬死了。慘不忍覩者，一路上，但見鮮血斑斑，滿目淋漓；尤可慘者，連屍骸都不知被牠拖到何處去了。

洞下的，那一隻兎兒哩，失了伴，落了孤，終日的徬徨着，拱縮着，連一點青菜的葉兒都不進，比着初來時候奔上跳下的氣象，實有天壤之別。大人們都說牠已是駭破了膽了。只算是苟延了兩天的殘喘，魂喪魄失的牠，終於在來到我家第五日的夜間，繼着牠的同伴也死了。

翌晨，弟弟和我兩人把牠埋了，埋在我家屋後的一座高土堆上。我以一小枝桂花，插在牠之墓上，作爲我的祭品。

一年一度的桂花，每都要淒涼的帶把我這麼一番哀悼亡兎之悲傷。

別

‖流浪歸來追記之一‖

難

悶人的天氣，沒有太陽，沒有風，沒有雨。

老丁吐口氣。

「老丁午飯上那兒吃？」

「媽的，有子兒隨便上那兒，沒子兒末還講個什麼？」

「到我家去吃一頓好不好？」

「忘八旦才到你家去！你老婆那張臉………」

老丁就是這末一個爽直的傢伙，我說：

「喂，你是我朋友，我老婆你讓她去好啦！她的臉總是那副神氣，你裝不看見。」我看着他。「飯總要吃的！來，一起去。」

我去拉他，他突然掙脫了，跑到對馬路去。

晚上，天涼了起來，有點風。

老丁在後門口吹口哨。

老婆說：

「你一起去討飯了！」你的叫化子朋友在叫我哩嚷着：「管你屁事，叫化朋友沒向你討！」還白了她一眼。

淡黃色的燈光洒在臉上，老丁更顯得消瘦。咱們走上大街。

「老丁，中午買點什麼吃？」

「大餅一塊，共計大洋陸分正。」

在他的衣襟上粘着一粒黑的東西，我當是臭蟲。

「衣襟上的臭蟲那裏來的？客棧裏臭蟲多麼？」

他把黑的東西塞進口，笑了一下，哈哈，原來是一粒芝蔴。

大街上還靜。兩旁的樹搖擺着葉子沙沙地響。影子浮動着，頂討厭的是灰砂，撲上臉來癢癢的難受。

遠處的路燈，像天上的星星。

「上那兒？」

老丁不響，眼睛注視着地面。他低低地唱起來：

「流浪，逃亡；
逃亡，流浪！……
流浪到那年？
逃亡到何方？」

一輛汽車掠過身邊，汽油味夾着灰塵，窒息得透不過氣來。老丁忽然靠着牆，不走了，他喘着。

「媽的，老子走不動了……眼光……」

扶他，他瞧我一眼。

「怎的？老丁，午飯沒有吃飽？」

他咬一咬嘴唇，又走起來。

「老子沒有錢，當然沒吃飽！今晚借五毛錢來有沒有？五毛錢付了今夜的客棧錢，明天還得吃點飯。明天下午我要走了，你想：打了三年仗，我們已無處流浪，已無處逃亡………怎樣？借五毛錢來，有沒有？」

我從袋裏摸出幾張角票，給他。他放進袋裏：

「是不是五毛？」

「是的，多一點。」

「明天你要上那兒？」

我忽然想起來，繼續問他。

「盤費那裏來呢？」

回家鄉，祇有回家鄉，不然要餓死在外頭，沒錢把一點破東西賣掉，再借一點做盤費。」

過一會：

「你能不能借點給我？我很對不起你………」

「好的，明天你來吧！不過，不多，十五塊錢總可以想法的。」

「到了溫州就有辦法了！」

第二天，上午他沒來，下午還是不見他的蹤跡。我想他或須另有辦法已經走了。

天晴了，斷斷續續地下起雨來，風一陣緊一陣，燈光只迷糊地縮成一團。

噓，嗚嗚嗚噓——噓——

老婆不在家，我探出頭到窗外一張，果然是老丁。

我把十五塊錢遞給他後，他忽然不好意思起來。

「我總覺得很對不起你……你什麼時候才回轉家鄉裏。」

「難說，其實心裏何嘗與你兩樣，早想回家鄉了。」停了一停，我又說：「怎麼白天不來，我等你一天了。」

「媽的，賣東西就賣了一天。好在火車半夜開，不急。」

雨一點一點大了起來，老丁的頭髮溼得粘在一塊。

「到那邊來信，情形好，還是回家。」我想不出話。「嘍錢夠不夠？」

「信當然寫，總之我盼望你早回家，媽的，打來打去，祇有咱們最吃虧。錢呢，夠不夠不一定。」

他要走了，我拿柄傘給他，因爲雨大了。他點點頭撐着傘走到大街上，忽然，他又折回來，傘上的雨漸漸地響，他放下傘：

「還給你！」

「怎麼？雨還這樣大，還………」

「媽的，那撈什子帶着可討厭，家鄉有的是白銅包頭，珊瑚做柄的大布傘，夠受用，現在老子不怕雨，走！倒是，倒是你什麼時候回來，將來恐怕死了連骨頭都沒人埋。眞的，早點設法回家。」

眼睛亮晶晶，像有眼淚，最後他一拐一顚的走了。

我站在大街邊，不知是雨落了我一臉，還是我已經流過了淚。

匆匆

在一個清快的天氣匆匆地去觀光一個朋友的婚禮，主人的殷勤，新娘的嬌羞，煙酒的陶醉，賓客的衆多熱鬧，幸福，美滿………我迷糊的笑了，覺得人生的實石在前面閃亮。

隔了幾天，心中還殘留着朋友結婚時給我的甜味，不料我又得了另一友人的噩音，於是再匆匆地去追悼，靜穆和眼淚融在一處，大家嘆息着一枝才欣欣向榮的花朶竟遽爾夭折；我感到悲哀，人生是太匆匆了。

匆匆的人生就讓它匆匆地溜去？沒有激起一絲波紋，也沒有留下些印跡；爲什麼不讓這匆匆的人生過得更有意義些呢？

秋又匆匆地來了，四周不久又將變得深灰蕭瑟了；但，記着在這後面還有寒冷殘酷的多接踵而來的呵！

抓住每一個時間吧，人生委實太匆匆了。（王京）

五　搬床下樓來

世奇聽了這些話，更是感激，但他也未曾眞的請朋友到白公館來吃過飯，只是一天埋頭在校中做功課，回家來教授那兩個少爺。這樣的足足過了一星期，有時碰着了八姨太太，他也只是點頭招呼而已！

她却在這一個禮拜中，用了多少心思要來同他接近。不是他不在室中，就是室中有兩個孩子溫課，她在星期的天忽然想了一個方法，叫世奇替她送幾樣吃的東西到新街口十八號，李公公那里去，這自然是世奇應盡的義務，他便替她帶去。

到了十八號之後，那個娘姨說是老太爺到電影院去了，只有姑太太在家，正在講話時，八姨太太已出來了，叫世奇進去，他這時非常奇怪，「怎樣她會到此地來呢？」既是她本人來，何必要來常來」。爲了面子關係，只好進去坐了，娘姨端了茶來，又去拿香煙，世奇便止住道：「我不吃香煙的」。

八姨太太說：「今天是星期，吸一枝也無妨的」。就是她的烟匣中取一枝給他，他只好接在手中還是不吸。

待到娘姨出去了，八姨太太說道：「吳偉章死了，我的親戚一個也沒有了！我把你看爲親人一樣，以後一些事託你，還請你幫忙……你能不能……」以下的話她說不明白便笑笑的望着世奇。

他看這種情形，以爲她會說到別的問題，便用話分開道：「什麼事只要我能辦的都爲八太太辦」。（七五）

南京漫步

豆平

公園

南京有公園的，至少我們可以說應該有公園的。我在夫子廟貢院街就見有秦淮小公園，的確小得可以，以供給兒童使用爲目的，兒童也沒有去用，但至少這是一個公園，除此以外，我們現在找不到公園。

但南京不是一向沒有公園的，在李純死了之後，就有秀山公園之產生，後來改爲五卅公園血花公園，再後又叫第一公園，這地方現在據說不大好去，我也未曾去過，究竟好去與不好去，也不得而知。

除此以外無公園之名，而有公園之實的是玄武湖（或名五洲公園），莫愁湖，雨花台，雞鳴寺，淸涼山等等所謂名勝之地，也可以當做公園之用的，但是地點既然太少而且一切公園的設備都沒有，仍舊是不能叫做公園的。

有一天到白鷺洲去了一次，在城南的極南，荒涼得可以，牆頭都坍了，亭子也倒了，種的竹樹也都砍去當柴燒了，門也沒有了窗也沒有了，幾間破房子眞活像一所破廟。幸而有人發起募捐修理，但是恐要太多的錢，很不容易修理好吧。而且那個地方根本太小，若不大加擴充，則地方如此偏僻，也不會有人去光顧的。

其實我說中山陵一帶，到是個很大很好的公園，數年前春天，我曾在那裏消磨了整整的半天，從明孝陵而中山陵到靈谷寺及譚墓，這一帶經建設後，風景之佳，是很足以賞心悅目的。那是戰前之事，未知現在如何，因未去參拜過，不敢瞎說。據言日軍對中山陵極表現敬意，未損其一草一木，則該處風景，一定依然可人。

不過去的路太遠，也失却了借一般大衆利用的機會，故作爲正式的公園看，也是不行的。我們仍得另外設法幾個公園。

這須要我們自己來創造了。我想每個公園中除廣場，草地，樹蔭，池水，亭樹之外，一定須有一個音樂堂，一個戲院一個健身房，一個游泳池，一個大運動場。一切都是供一般市民目的。

公園裏每天要爲民衆奏音樂，每星期裏有若干天要演劇，觀覽是要免費的。並且關於體育又特別注意，有常駐的人員指導人民如何健身。大廣場上，每天早晨人民自動集合來作早操，做健身運動。因爲我始終相信中國人身體太差了，必要儘先注重體力之增強，而利用公園來推動國民體育運動。

還麼大的南京城，一個公園當然是不夠的，至少也得有幾十個才行。而且公園的分佈也要均勻，使市民各得到其相近的公園去遊息。所以應當乘現在南京尙是瓦礫場的機會，而圈定公園的地點，預備將來建設公園之用，以免他日之改造遷讓等等麻煩。

公園對於大都市，有種種用處，可以利用來做集會，避難，隔離火災，調劑空氣日光，所以占去許多地皮，決不是無意義的。公園除予人以精神上之休息安慰以外，是還有這些實用上的利益的。比之私人的私園，其功用不可同日而語，因爲此後大家都要爲公，所以公園在市民生活上，是十分重要的。

南京至少先要劃出一百個小公園地方來，不妨以第一到第一百的字名稱呼之，而各個公園建設之先後，可以依照附近住民之多寡及需用之緩急，依次實行。此後市政府中，一定要專設公園一科，每年對於公園之管理，要特定專款，因爲這是關於全體人民福利的事，是特別重要的，公園中能附設圖書館等社會教育機構那是更好了。我想只要大家肯努力，我們要重建首都，必不能不注重公園。

專醫花柳
用最新科學方法醫治淋病疳瘡
梅毒橫痃魚口皮膚性病等症
淮海醫院
淮海路九三號（抄紙巷口）
A706

前南京特別市戒毒所所長鮑正主持
鮑正療養院
耑門戒烟戒毒
戒法新穎　設備完善　穩妥迅速　取費低廉
院址：石鼓路三十五號洋房

神針治病
地址 洪武路八條巷西首一號 A615
專治男女老幼內外一切疑難大症如咳喘吐血勞傷隔食胸阻胃氣腹痛痞塊痢疾半身不遂筋骨酸痛腦漏牙疳嘴歪嬰噎眼喉諸痞腫毒痔瘡偏癱楊梅淋毒腎虧虛弱久不生育月經白帶隱症暗疾神經失常據疾諸症新病舊恙僅在衣服外插針不粘皮膚凡經針治當日均能見效倘病人不便親到將衣送來針治亦可僅取號金四角貧民減半
吳建成啓

南京鍼灸療養院　門診部　療養部
中風不語半身不遂口眼歪斜口角流涎牙關緊閉手足麻木痲癱譫語邪症筋骨疼痛目痛腦漏痰壅氣絕心胃氣痛翻食喘吐積食痞塊肺勞咳喘男子遺精五淋白濁梅毒下疳婦人經血不調積血成塊經閉成勞經行腹痛腰痛膨腫水腫小孩驚風內外痔痔大小便血瘰癧血膨食膨五膈癰疽鶴膝風對口瘡疔瘡瘰瘡一切疑難雜症
白下路昇平橋酒廠十一號 A581
金針科醫師李靖方

中醫張仲樑
兒科專家兼內婦科
診所　明瓦廊九十八號（原住新街口）
A523

陽光醫院
兼治內外各科
附注　本院特聘積十餘年經驗之女醫師接生凡臨產困難均可隨時施行手術產科檢查完全免費電話通知本院即派女醫到府接生凡遠者可以取定產費五元將來可在產費內扣除
地址 評事街166號　電話23076

樵山醫院
專治內科外科性病科　特設電療科愛克司光線
門診　每日上午九時至下午四時　星期日下午休診　祝節日全日休診
出診　每日下午
院址 中山路二七一號 A593

性病專科醫師　邵洪模　回京復業

專醫　陽萎早洩　腎虧遺精　各期梅毒　新淋久濁　神經衰弱　魚口下疳
用王道藥品科學方法澈底根治……十五年之經驗
博濟醫院　江寧府大街砂珠巷　時間不限

葆初診療所　謝惟仁醫師
統治內外各科尤精內科花柳科及新法戒烟
時間上午九時至下午四時
地址昇州路二六三號（糯米巷口對面） A554

國藥瑰寶　婦病良劑　調經素
治婦女百病對於經閉經痛尤有不可思議之功
總經理本京朱雀路屈臣氏藥房 A669

省二醫院
內外科　花柳科　產婦科　小兒科
女醫接生　包戒煙毒
院址 碑亭巷二四七 A552

老篤眼藥
Eye-Lotion ROHTO

護眼須知
在事々都注重於明朗與俊敏的現代人、講求眼睛的健全及美麗、的確可以說係其生命線的、因此奉勸現代人、無論怎樣大家必得先要護自己雙眸、而且務須精確的曉得眼睛衛生法爲緊要、茲據此見地就於所有眼病裏一般最易犯的結膜炎及角膜炎、大略述說於下
就於結膜炎（砂眼、膠眼、血紋眼等）及角膜炎（花眼、淚眼、星眼、翳眼等）
一、結膜炎 [illegible]
對結膜炎 老篤眼藥之效果 [illegible]
二、角膜炎 [illegible]
對角膜炎 老篤眼藥之效果 [illegible]

現代眼科藥之最高標準
老篤眼藥即日本眼科醫界之權威、井上德國醫學博士、鑒於國民眼科衛生之根據、曾經研究多年的結果、由治療及健眼法之兩方面着意、依着藥學博士中尾萬三先生的指導、嚴密的製出來的、總而言之本藥係儘力蒐集日本醫學及藥學兩界之精華、所以老篤眼藥可謂站在現代眼科藥之最高標準、而佔先的神藥

家庭藥之使命奏効爲首
隨時輕爽的用着使眼病能設儘早治好、這就是合乎當做家庭用眼藥的第一使命的、老篤眼藥則就於優秀的斂收、防腐、殺菌消炎、鎮痛等作用、總之於眼病治療上、必要不可缺之諸般作用均是完全具備、所以不但可以省略用他種藥液洗眼的費事、而且從速奏治病功效那是一定的

決不刺戟眼睛（即不痲不痛）
如上所述老篤眼藥究竟是係於實現近代眼科藥之理想的、所以點眼睛裏、絕無可厭的刺戟（即不痲不痛）、與個的覺著像醒悟似的異常快感、這爲可以自誇的特色之一、不用說是在眼病治療上奏效、而且點用於運動之前後、或從事於讀書、記賬、裁縫等細緻的工作時、得驚人的最良效果

適應症
結膜炎、結膜充血、眼瞼緣炎、角膜炎、學校眼炎、沙眼症、疲勞眼、角膜翳、麥粒腫、淚囊炎等（俗稱火眼、疫眼、爛爛眼、眵眵眼、血紋眼、花眼、星翳眼、爛與哈氣眼、雪昏眼、睫癟眼、衝傷眼、紅膜眼、乾燥眼等一切眼疾）

藥價
小瓶 兩角　大瓶 三角
雙利包 五角　小兒用 兩角

大阪 山田安民藥房
總經理 東亞公司
南京 中山路九十二號
上海 河南路三九三號